

UNIVERSIDADE FEDERAL DO ESPÍRITO SANTO
CENTRO DE CÊNCIAS HUMANAS E NATURAIS
PROGRAMA DE PÓS-GRADUAÇÃO EM HISTÓRIA
SOCIAL DAS RELAÇÕES POLÍTICAS

Silvana Maria Gomes da Rocha

AS RELAÇÕES DE PODER E AS DISPUTAS SIMBÓLICAS
PELO GUANDU EM CACHOEIRO DE ITAPEMIRIM (1966-2016)

Vitória, UFES
2017

UNIVERSIDADE FEDERAL DO ESPÍRITO SANTO
CENTRO DE CÊNCIAS HUMANAS E NATURAIS
PROGRAMA DE PÓS-GRADUAÇÃO EM HISTÓRIA
SOCIAL DAS RELAÇÕES POLÍTICAS

Silvana Maria Gomes da Rocha

AS RELAÇÕES DE PODER E AS DISPUTAS SIMBÓLICAS
PELO GUANDU EM CACHOEIRO DE ITAPEMIRIM (1966-2016)

Dissertação apresentada ao Programa de Pós-Graduação em História da Universidade Federal do Espírito Santo, Brasil, como requisito parcial para a obtenção do grau de Mestre em História, na área de concentração em História Social das Relações Políticas.

Orientadora: Professora Dr^a. Maria Cristina Dadalto.

Vitória, UFES

2017

Silvana Maria Gomes da Rocha

**As relações de poder e as disputas simbólicas
pelo Guandu em Cachoeiro de Itapemirim (1966-2016)**

Dissertação apresentada ao Programa de Pós-graduação em História da Universidade Federal do Espírito Santo, Brasil, como requisito parcial para a obtenção do grau de Mestre em História, na área de concentração em História Social das Relações Políticas, elaborada sob a orientação da Professora Dr^a. Maria Cristina Dadalto.

Aprovada em _____ de _____ de 2017.

COMISSÃO EXAMINADORA

Professora Doutora Maria Cristina Dadalto
Universidade Federal do Espírito Santo - Presidente da Comissão
e orientadora

Professor Doutor Aldieris Braz Amorim Caprini - Membro Titular -
Instituto Federal do Espírito Santo campus Cariacica

Professor Doutor Sebastião Pimentel Franco - Membro Titular -
Universidade Federal do Espírito Santo

Professor Doutor Luiz Claudio Moisés Ribeiro - Membro Suplente -
Universidade Federal do Espírito Santo

Dados Internacionais de Catalogação na Publicação (CIP)

Rocha, Silvana Maria Gomes da, 1966

R672r As relações de poder e as disputas simbólicas pelo Guandu em Cachoeiro de Itapemirim (1966 - 2016) / Silvana Maria Gomes da Rocha. – 2017.

161 f. Il. 1

Orientador: Maria Cristina Dadalto.

Dissertação (Mestrado) – Universidade Federal do Espírito Santo, Centro de Ciências Humanas e Naturais.

Elaboração: Ana Muller – CRB6/ES 514

Ao Guandu.

AGRADECIMENTOS

À minha família.

À Maria Rita Salles que, com seu coração imenso, me abrigou em sua casa durante um semestre.

À Ana Muller, por ter feito a ficha de catalogação.

Ao Programa de Pós-Graduação em História Social das Relações Políticas da Universidade Federal do Espírito Santo.

Aos Doutores Gilvan Ventura, Julio Bentivoglio e Sergio Luiz Marlow, pelas aulas ao longo do Mestrado.

Ao Doutor Luiz Claudio Moisés Ribeiro, cujas reflexões feitas na ocasião da banca de qualificação muito me auxiliaram na redação da dissertação.

Aos Doutores Aldieris Braz Amorim Caprini e Sebastião Pimentel Franco, que aceitaram o convite de compor a banca de qualificação.

E, finalmente, à Doutora Maria Cristina Dadalto, pessoa de personalidade forte e amorosa, por quem carregarei pela minha vida uma indescritível gratidão por ter aceitado ser minha orientadora.

“Cruz, laço e flecha, velhos utensílios do homem, hoje rebaixados ou elevados a símbolos: não sei porque me maravilham, quando não há na terra uma única coisa que o esquecimento não apague ou que a memória não altere e quando ninguém sabe em que imagens o porvir o traduzirá”. (*Mutações*, Jorge Luis Borges).

RESUMO

A importância comercial de Cachoeiro de Itapemirim, ao longo do século XIX, proporcionou a formação de uma elite política com forças suficientes para instalar, na ainda Vila, a primeira ferrovia do Espírito Santo – Companhia de Navegação e Estrada de Ferro Espírito Santo Caravelas. Contudo, a implantação do regime republicano e a ampliação da malha férrea no estado exigiram obras, as quais contribuíram para a formação do Guandu. Este bairro de Cachoeiro de Itapemirim, desde as suas origens até os dias atuais, possui diversas características: algumas quase intactas; outras, alteradas pela ação do poder público ou que têm sido alvos de reflexões por parte das cidadãs, cidadãos e setores administrativos da municipalidade. Tal processo faz parte do embate político inerente aos diferentes grupos sociais, cujos interesses, uma vez em proeminência, têm determinado, nos últimos cinquenta anos – 1966 a 2016 –, a configuração urbana do Guandu.

Palavras-chave: Ferrovia. Espírito Santo. Cachoeiro de Itapemirim. Guandu. Urbanização.

ABSTRACT

The commercial importance of Cachoeiro de Itapemirim, within the twentieth century, played a large role in the formation of a political elite with enough strength to create the first Espírito Santo State Rail Road, while still village, called the Espírito Santo Caravelas Company of Navigation and Rail Road. However, the instillation of the republican regime and the expansion of the railroad network itself; called for much labor which contributed to the creation of Guandu. This neighborhood, Guandu, from their beginning until now, possesses multiple characteristics: some untouched, others altered by the public, which has been a target for citizens and public administration. This process is simply a part of the political clash inherent in different social groups; once in prominence. Especially within the past fifty years, 1966-2016, has determined the urban configuration of Guandu.

Keywords: Railroad. Espírito Santo. Cachoeiro de Itapemirim. Guandu. Urbanization.

LISTA DE FOTOGRAFIAS

Fotografia 1 - Praça Jerônimo Monteiro	14
Fotografia 2 - Bifurcação	14
Fotografia 3 - A pequena área.....	15
Fotografia 4 - Estação da Companhia de Navegação e a Estrada de Ferrovia Caravelas inaugurada em 1887	42
Fotografia 5 - Ponte de Ferro da Leopoldina Railway sobre o rio Itapemirim...	47
Fotografia 6 - Grupo Escolar Bernardino Monteiro entre 1920 e 1940.....	56
Fotografia 7 - Carnaval de 1923 Bloco “Futuristas e Passadistas”.....	61
Fotografia 8 - Praça Jerônimo Monteiro em 1920	64
Fotografia 9 - O Guandu em 1920.....	79
Fotografia 10 - Anos 1940.....	83
Fotografia 11 - Avenida Beira – Rio	115
Fotografia 12 - O Shopping Popular	125
Fotografia 13 - As barracas.....	126
Fotografia 14 - Parada de ônibus da avenida Beira-Rio.....	128
Fotografia 15 - Mercado Quincas Leão ou Mercado da Pedra.....	129
Fotografia 16 – Vila Eugênia.....	131

LISTA DE MAPA E ESBOÇOS

Mapa 1 - Bacia Hidrográfica do rio Itapemirim	21
Esboço 1- Fronteiras oficiais da área central de Cachoeiro de Itapemirim.....	17
Esboço 2- Fronteiras oficiais do bairro Guandu.....	46

SUMÁRIO

INTRODUÇÃO	13
1 A FORMAÇÃO DE CACHOERIO DE ITAPEMIRIM	20
1.1 A RELAÇÃO ENTRE O ALTO E O MÉDIO ITAPEMIRIM	22
1.2 A VILA	26
1.3 O NORTE, O CENTRO E O SUL DO ESPIRITO Santo.....	35
1.4 OS REFLEXOS DA POLITICA CENTRALISTA	38
1.5 A FERROVIA.....	39
1.6 AS ORIGENS DO CENTRO SIMBÓLICO.....	48
1.7 A CIDADE MODERNA	49
1.8 O GRUPO ESCOLAR BERNARDINO MONTERIO E A PRAÇA	54
1.9 O PROGRESSO	58
1.10 A SEGRREGAÇÃO	62
2 O GUANDU	68
2.1 UM ESPACO PARA SE MANTER À DISTÂNCIA	71
2.2 OS HABITANTES.....	75
2.3 O ORDENAMENTPO	77
2.4 A PERMANÊNCIA.....	82
2.5 o LUGAR VIVIDO	84
2.5.1 As atividades comerciais	87
2.5.2 As indústrias e as oficinas.....	92
2.5.3 A socialização	92
2.6 AINDA NÃO ERA CIDADE	95
2.7 OSCAMINHOS INVISIVEIS	99
2.7.1 Os transportes urbanos	100
2.7.2 Ensino.....	101

2.8 A FRONTEIRA	105
2.8.1 Uma área de inquietações.....	107
2.8.2 A apropriação dos significados.....	109
3 A EXPANSÃO DA CIDADE.....	111
3.1 AS PRINCIPAIS OBRAS (1966 – 2016).....	113
3.2 NOVOS E VELHOS PROBLEMAS	120
3.3 OS FANTASMAS	127
3.4 OS INDÍCIOS DO PASSADO.....	132
CONSIDERAÇÕES FINAIS.....	134
ANEXO - Roteiro de entrevistas.....	158

INTRODUÇÃO

Em Cachoeiro de Itapemirim, cidade do sul do Estado do Espírito Santo, cuja população é, segundo o censo de 2010, de 189.889 milhões de pessoas¹ distribuídos sobre uma área composta por 79 bairros e dez distritos², não é incomum ouvir a seguinte expressão: *ir à rua*³. É dessa forma, em desacordo com o comportamento convencional, que algumas pessoas em Cachoeiro de Itapemirim informam para onde estão se dirigindo quando deixam suas residências. *Ir à rua*, neste caso, pode conter um duplo sentido: observar a cidade, tal como o *flanêur* de Baudelaire⁴, ou se dirigir a algum lugar específico dela com um objetivo a cumprir.

Para Sérgio Garchagem, em seu livro de memórias sobre Cachoeiro de Itapemirim, *Parece que foi ontem*, tal expressão provavelmente esteja vinculada a uma condição social: as pessoas, até os anos 1970, residiam em áreas rurais ou até mesmo em bairros sem infraestrutura e de difícil acesso⁵. Fazer parte do universo citadino era algo momentâneo, somente enquanto caminhavam pelas vias reconhecidas como ruas. O retorno para as suas moradias implicava atravessar as fronteiras do urbano em direção ao não urbano.

Hoje, *ir à rua* pode significar se dirigir a uma área de longa tradição por suas atividades comerciais. No caso de Cachoeiro de Itapemirim, também é uma referência específica as seguintes áreas: parte da rua 25 de março e a praça Jerônimo Monteiro; a partir daí, do lado direito, a rua Siqueira Lima, e do lado esquerdo, a rua Capitão Deslandes, a praça Dr. Luís Tinoco, a rua Professor Quintiliano de Azevedo, a Bernardo Horta e as ruas conectadas a ela – a Pedro

¹ Relatório do IBGE. Disponível: <http://cidades.ibge.gov.br/xtrasperfil.php?codmum=32120>. Acesso em: 20 set. 2015.

² Disponível: <http://www.cachoeiro.es.gov.br/site.php?setor=SEMAG&nomePagina=CENSO>. Acesso em: 1 mar. 2017.

³ Expressão comum em cidades cujas características rurais ainda são muito fortes.

⁴ É uma referência ao pintor Constanti Guys, que constrói suas percepções sobre o cotidiano ao caminhar por entre a multidão. In: BAUDELAIRE, Charles. *As flores do mal*. Tradução: Ivan Junqueira. Rio de Janeiro: Nova Fronteira Ed., 2015

⁵ GARCHAGEM, Sérgio. *Parece que foi ontem*. Cachoeiro de Itapemirim: Cachoeiro Cult Ed., 2010, p. 25.

Dias, a Eugênio Amorim, a Joaquim Vieira, a José Rios, a Mário Pires, a Virginia, a Thomé Ferreira de Matos (Beco da Tia Chica), até a rua Delvo Perim.

Fotografia 1 - Praça Jerônimo Monteiro, cujo principal acesso é feito pela rua 25 de março. Ao fundo, à direita, vê-se o início da rua Siqueira Lima, e à esquerda, atrás das palmeiras, dá-se o começo da rua Capitão Deslandes, que se encontra com a Coronel Braga.



Fonte: Edgar Baião, 26 de janeiro de 2017 (acervo da autora).

Fotografia 2 - Bifurcação: à direita, é a praça Dr. Luis Tinoco da Fonseca e, à esquerda, a rua Coronel Francisco Braga. Ainda acima desta última, tem-se a rua Félix Chein, que substituiu os trilhos por onde paravam ou partiam os trens da Leopoldina Railway. Através dos caminhos citados, é possível chegar ou sair da rua Bernardo Horta.



Fonte: Edgar Baião, 26 de janeiro de 2017 (acervo da autora).

Fotografia 3 - A pequena área onde está a árvore é a praça Visconde de Matosinhos; em primeiro plano, a rua Coronel Francisco Braga e, ao fundo, a Professor Quintiliano de Azevedo. É nesse ponto, que, da perspectiva cartográfica oficial, se inicia o bairro Guandu, o qual se estende até a Ilha da Luz.



Fonte: Edgar Baião, 26 de janeiro de 2017 (acervo da autora).

O Guandu hoje, de acordo com a Prefeitura Municipal, configura-se como um dos bairros da cidade de Cachoeiro de Itapemirim⁶. Trata-se de uma área de intensa convergência populacional, fato decorrente da diversidade de atividades comerciais e ofertas de serviços. O acesso até o Guandu não é tão difícil, devido à presença dos ônibus urbanos até determinadas horas do dia, como também a existência de calçadas que facilitam – não de uma maneira fluida, por causa da permanência de ambulantes – a circularidade das pessoas.

“[...] Gente como a dona de casa Silveli Cunha, moradora do bairro Aeroporto, um dos mais distantes do centro da cidade. Ela conta que vai à rua pelo menos uma vez por semana há mais de 10 anos.

⁶ Relatório do IBGE. Disponível: <http://cidades.ibge.gov.br/xtras/perfil.php?codmun=32120>. Acesso em: 20 set. 2015.

‘Venho desde que me mudei para Cachoeiro. Prefiro percorrer uma longa distância para chegar à rua, tudo o que preciso está aqui’⁷.

Portanto, o que se busca através da presente pesquisa é apresentar como se processou a formação do Guandu e qual a função dessa área para a dinâmica de Cachoeiro de Itapemirim. E, a partir de então, compreender o Guandu como lugar sobre o qual se estabeleceram algumas das relações de territorialidade construídas ao longo dos últimos cinquenta anos pelas pessoas que de alguma forma fizeram e / ou fazem uso do Guandu em seu dia a dia.

O Guandu é uma área específica de Cachoeiro de Itapemirim que possui um vínculo notável com os outros bairros da cidade, como os distritos e com os municípios vizinhos. Para compreender a formação e as características do Guandu, não é possível prescindir de uma análise do cenário histórico do Espírito Santo, bem como da constituição urbana de Cachoeiro de Itapemirim em ambas as margens do rio Itapemirim, que percorre 320 quilômetros de extensão desde as suas nascentes, no Parque Nacional do Caparaó, até desaguar no município de Marataízes.

Diante do exposto, a presente dissertação realiza uma reflexão sobre a organização urbana do Guandu. Não somente aquele construído pelo poder público e sancionado pelas leis, mas também um segundo, permanente, passível de ser visto por meio do discurso de seus habitantes ou de seus usuários e, finalmente, um terceiro, em constante transformação decorrente das exigências econômicas e das relações sociopolíticas da contemporaneidade.

O Guandu, desde a assinatura do *Decreto-Lei de 27 de Janeiro e 1940*, possui como fronteira “toda a margem direita do rio Itapemirim, da rua Pedro Dias à Senador Mesquita”⁸. Entretanto, hoje, em 2016, o limite do lado direito é feito por parte da Avenida Beira-Rio; do lado esquerdo, pela rua José Félix Chein –

⁷ TEIXEIRA, Elizangela. *Bernardo Horta: popularidade e história em um só lugar*. Disponível: <http://gazetaonline.globo.com/ conteudo/2010/06/648360bernardo+horta+popularidade+e+hist+oria+em+um+so+lugar.html>. Acesso em: 12 jun. 2015.

⁸ Decreto-Lei nº 638 que CONSOLIDA E ESTABELECE NOMES DE LOGRADOUROS PÚBLICOS, assinado pelo prefeito Fernando de Abreu e o secretário Dirceu Alves de Medeiros, em 27 de janeiro de 1940.

a Linha Vermelha –, e ao invés de se deter na Senador Mesquita, segue até a Ilha da Luz.⁹

Na época da publicação do Decreto-Lei acima mencionado, as ruas Quintiliano de Azevedo, a Coronel Francisco Dias e a praça Dr. Luís Tinoco já estavam inseridas na área central da cidade. Então, por qual motivo algumas pessoas entrevistadas consideravam essas duas ruas e a praça em questão como componentes do Guandu? Portanto, o problema apresentado nessa dissertação é que esse processo é resultado do confronto da ampliação do centro simbólico – a praça Jerônimo Monteiro – em movimentos concêntricos em direção ao Guandu com as informações dessas pessoas herdadas por meio da memória.

A hipótese utilizada para justificar o problema colocado acima se apoia no fato de a expansão em direção ao Guandu se processar através da disseminação de alguns elementos do *centro simbólico*, tais como algumas lojas e estacionamentos de veículos. E estes se fazem acompanhar por um discurso oficial de ordenamento urbano que, após sucessivas administrações dos últimos 50 anos, não foi implementado porque esbarra em características genuínas do Guandu e na história de sua formação.

Os objetivos, o problema e a hipótese levantados na presente dissertação têm como justificativa as alterações da configuração física e social do Guandu. E esse processo de transformação urbana nessa região de Cachoeiro de Itapemirim guarda uma estreita relação com o êxodo rural que ocorreu no Espírito Santo, resultante do rompimento do modelo econômico agroexportador embasado, prioritariamente, no cultivo do café e na implantação de projetos industrializantes.

As relações de poder e as disputas simbólicas pelo bairro Guandu em Cachoeiro de Itapemirim (1966 – 2016) possui três capítulos: o primeiro – A formação de Cachoeiro de Itapemirim. Inicialmente é posto em análise como a busca de metais e, mais tarde, já no século XIX, as atividades comerciais, o

⁹ Esboço da página 85.

cultivo do café e uma elite política corroboraram para o surgimento de uma cidade no médio rio Itapemirim. A seguir, é feito um exame das forças políticas e econômicas dominantes da região que culminaram na instalação da Estrada Ferroviária em Cachoeiro de Itapemirim, e duas de suas consequências: a constituição de um centro simbólico na área urbana e a formação do bairro Guandu.

A instalação da Estrada de Ferro da Companhia de navegação e estrada de Ferro Espírito Santo Caravelas efetuou uma alteração na configuração urbana de Cachoeiro de Itapemirim. Assim, a partir da obra *Vigiar e punir*, de Michel Foucault¹⁰, especificamente do conceito de quadrilhamento, que consiste no controle das pessoas por meio de divisões, regulamentos e hierarquias¹¹, acabou por se forjar, no final do século XIX, uma cidade disciplinada e segregacionista¹², por meio da Estação Ferroviária, do Grupo Escolar Bernardino Monteiro e da praça Jerônimo Monterio.

No segundo capítulo – O Guandu – ainda é feito da concepção de quadrilhamento de Michel Foucault para explicar a formação desse bairro de Cachoeiro de Itapemirim. Depois, através daquilo que Michel de Certeau definiu em *Invenção do cotidiano – volume 1*¹³ de *experiências e táticas* (astúcias) -¹⁴ é abordado como os habitantes se apropriaram do Guandu e violaram, de alguma forma, com as ordenações impostas pela Municipalidade e os interesses políticos encarnados por ela.

E por fim, o terceiro capítulo – A expansão da cidade. Baseado na obra *O poder simbólico*, de Pierre Bourdieu¹⁵, especialmente em suas reflexões sobre “[...] um estado de campo (político) passível de ser interpretado a partir dos códigos e significados produzidos a partir das disputas políticas [...]”¹⁶ é

¹⁰ FOUCAULT, Michel. *Vigiar e punir*. 22. Ed., tradução: Raquel Ramallete. Petrópolis: Vozes Ed., 2000.

¹¹ FOUCAULT, 2000, op. cit., p. 164.

¹² FOUCAULT, 2000, op. cit., p. 164.

¹³ CERTEAU, Michel de. *A invenção do cotidiano – artes de fazer*. Vol. 1;9. Ed., tradução: Ephrain Ferreira Alves, Petrópolis: Vozes Ed., 2003.

¹⁴ CERTEAU, 2003, op. cit., 97 a 101.

¹⁵ BOURDIEU, Pierre. *O poder simbólico*. Lisboa: Difel, 1999.

¹⁶ BOURDIEU, 1999, op. cit., p. 7 e 8.

investigado os motivos pelos quais tem ocorrido a expansão do centro em direção ao Guandu e as implicações desse processo para essa área.

Para responder às indagações aqui propostas, foi necessário examinar uma bibliografia sobre a História republicana do Brasil, a História do Espírito Santo e a História de Cachoeiro de Itapemirim, além de obras que abordassem especificamente a temática do urbanismo. Concomitantemente, foi consultada a legislação municipal e a cartografia oficial da cidade na Prefeitura Municipal de Cachoeiro de Itapemirim; pesquisas nos arquivos do Palácio Bernardino Monteiro e na Loja Maçônica de Cachoeiro de Itapemirim, e entrevistas, cujos relatos tornaram possíveis a compreensão e parte da dinâmica do bairro Guandu, entre 1966 a 2016.

1 A FORMAÇÃO DE CACHOEIRO DE ITAPEMIRIM

As primeiras notícias sobre a existência de ouro no Brasil remontam ao ano de 1693. Nesse ano, a bandeira de Antônio Rodrigues de Arzão partiu de São Vicente em direção à Serra de Guarapiranga, mas se deteve quando avistou a Serra dos Arrepiados¹⁷. Em contato com os habitantes da região, os Puris, foi conduzido até um rio – o Casca – de onde recolheu amostras de ouro. Então, Arzão continuou seu percurso por meio do mesmo rio, que, por sua vez, deságua no rio Doce, e daí se dirigiu até Vitória. Ao chegar à capital do Espírito Santo, forneceu informações relativas a seu achado¹⁸.

De acordo com Tristão Alencar Araripe – apoiado nas informações contidas na obra *Terra Goitacá*, de Alberto Lamero –, o explorador Pedro Bueno Cacunda, nos primeiros anos do século XVIII, partiu de Taubaté também em busca de riquezas. É possível que, inicialmente, esse tenha sido o seu percurso: Vila Rica, Mariana; depois, os sertões de Cataguases e os afluentes do rio Doce (Espírito Santo). Nessa etapa, Cacunda foi informado sobre a existência de ouro nos ribeiros abaixo do rio Maguaçu – Manhaçu (MG) –, local para onde se transferiu pelo rio Itapemirim¹⁹.

¹⁷ Essa nomeação muito provavelmente está ligada ao clima frio da região ou ao corte de cabelo usado pelos Puris, os quais viviam em constantes guerras com os Aimorés (Botocudos). Hoje, ela é denominada por serra do Brigadeiro – Arapongas, MG –, em referência ao brigadeiro Bacelar, a quem coube inspecionar, no século XIX, os limites da então Província mineira. Disponível em:

<https://serrademinas.blogspot.com.br/2010/01/imagemj-araujo-serra-do-brigadeiro-ate.html>.

Acesso em: 10 jan. 2017.

¹⁸ ARARIPE, Tristão de Alencar. A colonização do município de Castelo. *Revista brasileira dos municípios*. Nº 63/64, ano XVI, jul./dez., Rio de Janeiro: Publicação do Conselho Nacional de Estatística e órgão oficial da Associação Brasileira dos Municípios, 1963, p. 130. Disponível: http://biblioteca.ibge.gov.br/visualizacao/monografias/GEBIS%20%20RJ/RBM/RBM_n63_64%20jul_dez1963.pdf. Acesso em: 18 abr. 2017.

¹⁹ ARARIPE, 1963, op. cit., p. 130. Os autores André Dell'Orto e Maria Helena Mion Barbiero defendem que, embasados em consultas feitas no Livro de Tombo de Itapemirim, a exploração das Minas de Castelo iniciou-se com os jesuítas, por volta de 1625. In: CASAGRANDE, André Dell'Orto e BARBIERO, Maria Helena Mion. *Castelo: da pré-história ao início do século XX*. Vitória: Produções Gráficas Ed., 2003, p. 33. Contudo, Luciano Retore Moreno, professor de História e pesquisador de temas referentes à formação do município de Itapemirim, contesta essa informação porque os registros do Livro de Tombo foram feitos a posteriori, na segunda metade do século XIX. Hoje, o livro em questão, infelizmente, está vedado à consulta devido ao seu avançado estado de deterioração (Entrevista concedida por Luciano Retore Moreno, em 25 de abril de 2017).

Mapa 1 - Bacia Hidrográfica do rio Itapemirim²⁰

Comitê de Bacia Hidrográfica do Itapemirim

Decreto Nº 1.703-R de 19 de Julho de 2006

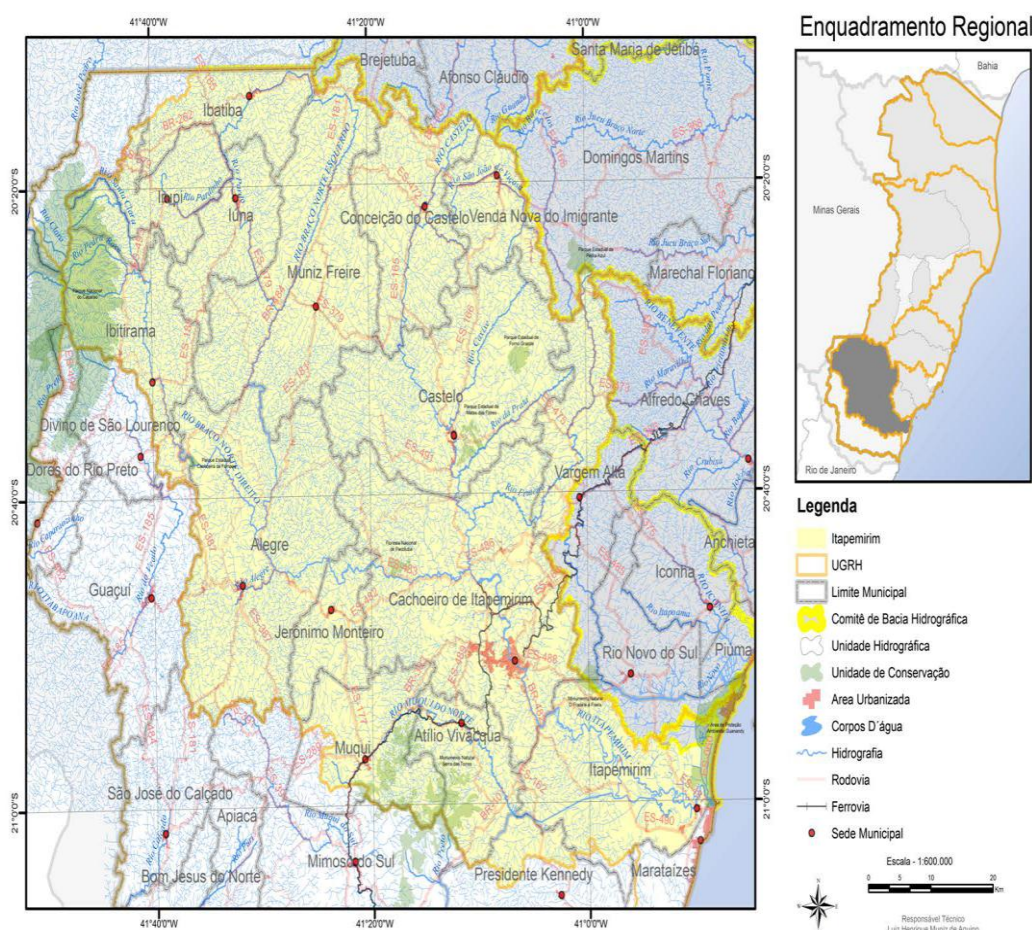

Segundo Tristão Alencar Araripe e Alberto Lamero, em 1705, Pedro Cacunda já havia iniciado a prospecção de ouro em um dos rios – Santana –²¹ que formam o Alto Itapemirim. Em 1734, os mesmos autores fazem referências às

²⁰ Mapa do Comitê da Bacia Hidrográfica do Itapemirim. Decreto Nº 1.703-R de 19 de julho de 2006. Disponível:

[file:///C:/Users/Itautec/Downloads/Mapa%20da%20Bacia%20do%20Rio%20Itapemirim%2\(1\).pdf](file:///C:/Users/Itautec/Downloads/Mapa%20da%20Bacia%20do%20Rio%20Itapemirim%2(1).pdf). “O Comitê da Bacia Hidrográfica do Rio Itapemirim (CBH Itapemirim) foi instituído por meio do Decreto nº 1703-R, de 19 de julho de 2006, publicado no DIO ES em 20 de julho de 2006. A bacia hidrográfica do Rio Itapemirim está localizada na região sul do Estado do Espírito Santo. Possui uma área de drenagem de aproximadamente 5.952 km² e abrange dezessete municípios capixabas: Alegre, Atílio Vivacqua, Cachoeiro de Itapemirim, Castelo, Conceição de Castelo, Ibitirama, Jerônimo Monteiro, Muniz Freire e Venda Nova do Imigrante em sua totalidade, e parcialmente os municípios de Ibatiba, Iúna, Irupi, Itapemirim, Marataízes, Muqui, Presidente Kennedy e Vargem Alta; além de uma pequena parte do município mineiro de Lajinha.” Disponível em: <https://agerh.es.gov.br/cbh-itapemirim>. Acesso em: 18 mai. 2017.

²¹ ARARIPE, 1963, op. cit., p. 130.

atividades mineradoras da zona do Castelo. “Trata-se do Arraial de Santana, com mais de duzentas pessoas, com criações, mantimentos e várias culturas”²².

Mediante as dificuldades enfrentadas ao longo dos quase trinta anos de permanência nas então denominadas Minas de Castelo²³, principalmente a resistência dos Puris e Aimorés, em 1734, Cacunda requisitou ajuda à Coroa portuguesa para dar continuidade às suas atividades. Como não obteve respostas concretas, resolveu abandonar a região²⁴.

Depois de Cacunda, outros mineradores, especialmente provenientes da Paraíba do Sul²⁵ tentaram, com sucesso relativo, se estabelecer nas Minas de Castelo. Porém, as populações nativas continuaram representando um grande empecilho para a exploração do Alto Itapemirim, o que forçou muitos exploradores a abandonarem a região entre 1771 e 1780, e descerem o rio Itapemirim até a sua foz, onde fundaram a Freguesia de Nossa Senhora Patrocínio, atual Barra do Itapemirim²⁶.

1.1 A RELAÇÃO ENTRE O ALTO E O MÉDIO ITAPEMIRIM

Entre o final do século XIX e início do XX, o vale do rio Itabapoana e Itapemirim começou a atrair norte-fluminenses e mineiros interessados em se tornar proprietários de terras. Com uma ocupação ainda tímida, ao tomar posse efetiva de suas áreas, aqueles migrantes geralmente investiram no cultivo da cana de açúcar, na instalação do engenho e na aquisição de escravos²⁷.

Nessa mesma época, o café passou a ser cultivado no sul do Espírito Santo, no vale do rio Itabapoana e do Itapemirim, como um desdobramento do bom desempenho do produto no Vale do Paraíba. Isto porque de 1809 a 1832, as

²² ARARIPE, 1963, op. cit., p. 131.

²³ ARARIPE, 1963, op. cit., p. 131.

²⁴ ARARIPE, 1963, op. cit., p. 132.

²⁵ ARARIPE, 1963, op. cit., p. 132.

²⁶ ARARIPE, 1963, op. cit., p. 132.

²⁷ ALMADA, Vilma Paraíso de. *Escravidão e transição: o Espírito Santo (1850 – 1888)*. Rio de Janeiro: Graal Ed., 1984., p. 58 e 59.

vilas de Campos dos Goytacazes e de São João da Barra ficaram sob a jurisdição do Espírito Santo. Mas, depois de muitas pressões feitas pelos representantes da Província do Rio de Janeiro, o Espírito Santo se viu obrigado a devolver as citadas regiões, obviamente acompanhada de muitas reclamações, haja visto os prejuízos que tal transferência provocaria aos cofres públicos capixabas²⁸.

Nesse intercuro, disseminou-se uma prática bastante utilizada desde o início da colonização: a construção de quartéis. Por meio deles, ocorria a delimitação de uma área, que, uma vez guarnecida, passava a ser o eixo de enfrentamento do desconhecido, das forças da natureza²⁹, com o objetivo de levar a civilização aos recônditos do território. Assim, expandiu-se a conquista das margens dos rios, promoveu-se a abertura de estradas em meio às florestas e, geralmente, nas vizinhanças dessas estruturas militares vieram a surgir novas freguesias e vilas.

Ainda no caso específico do sul do Espírito Santo, a administração joanina, durante a gestão do Presidente da Província Francisco Rubim (1812-1819), mandou erguer o Quartel da Barca. Em um ofício de junho de 1816, Rubim informou ao Conde da Barca:

Na praia de Piabinha começa o distrito de Itapemirim, e meia legoa sahe ao mar o rio do mesmo nome [...]. O primeiro caxoeiro d'este rio dista dela 6 legoas e n'elle se acha estabelecido um quartel da parte do S., guarnecido com um inferior e 30 soldados do corpo de pedestres.³⁰

O destacamento sitiado no Quartel da Barca devia realizar o patrulhamento do rio Itapemirim, de seus afluentes, de suas áreas adjacentes até às Minas de Castelo. Em suma, o quartel, no século XIX, era uma peça da política de colonização do Espírito Santo, do século XIX, que consistia em aprisionar os

²⁸ ALMADA, 1984, op. cit., p. 58 a 60.

²⁹ TUAN, Yi-fu. *Paisagens do medo*. Tradução: Livia de Oliveira. São Paulo: UNESP Ed., 2005, p. 16

³⁰ O ofício endereçado ao Conde da Barca faz parte das *Memórias* Estáticas – 1817 – de Francisco Alberto Rubim. O documento informa que o Quartel da Barca se localizava a 6 léguas – 42 quilômetros de distância do litoral até o primeiro *caxoeiro*. Essa região corresponde, atualmente, à parte do rio Itapemirim, um pouco acima onde ele faz uma curva – Curva do Cachão –, em frente aos bairros Baiminas (antigos Bahia e Minas) e ao Coronel Borges. In: MACIEL, Manoel Gonçalves. *Voltando ao Cachoeiro antigo*. Vol. 1. Cachoeiro de Itapemirim: Gracal Ed., 1999, p. 46.

marginais, civilizar ou extinguir as populações nativas, assegurar a ligação de Minas Gerais com o litoral e efetuar a entrega das correspondências³¹.

O destacamento ou os *pedestres* do Quartel da Barca era formado por vinte homens pardos e negros livres, cujo pagamento era de oitenta reis diários. Tão baixa remuneração fazia com que eles ganhassem porções de farinha, não fossem obrigados a vestir uniformes e lhes fossem pagos um adicional de 4 mil réis para aquisição de roupas³².

Levy Rocha, em *Crônicas de Cachoeiro*, cita um ofício do comandante do Quartel da Barca, por meio do qual requisita uma roda e um forno para a feitura de farinha e menciona uma derrubada para o início de cultivo de gêneros agrícolas em áreas do próprio quartel³³. Esses alimentos, conclui-se, eram entregues à tropa e seus familiares com o objetivo de manter o posto e o patrulhamento, como também não deixava de ser uma oportunidade para se estabelecer algumas trocas ou uma pequena atividade comercial local.

Não obstante essas obras, a ocupação do Espírito Santo não atendia às expectativas do Governo da Província. Vide, por exemplo, a Estrada Nova do Rubim, também conhecida pelo nome de São Pedro de Alcântara, construída em 1816 para conectar Mariana – Minas Gerais – ao porto de Itacibá – Vitória. Somente no território do Espírito Santo, pelo qual a estrada perpassava, existiam dez quartéis³⁴. Contudo, este caminho era muito difícil de ser percorrido, fato este que contribuiu para o seu total abandono em menos de 15 anos e a remoção dos referidos quartéis³⁵.

Enquanto isso, em razão do significativo desenvolvimento econômico do Baixo Itapemirim, o Príncipe Regente D. João, por meio do Alvará nº 55 de 27 de junho de 1815³⁶, elevou a Freguesia de Itapemirim à categoria de Vila de Nossa Senhora do Amparo do Itapemirim. Fato que somente veio se

³¹ ROCHA, Levy. *Crônicas de Cachoeiro*. Rio de Janeiro: Gelsa Ed., 1966, p. 22.

³² ROCHA, 1966, op. cit., p. 22.

³³ ROCHA, 1966, op. cit., p. 22.

³⁴ ROCHA, 1966, op. cit., p. 21.

³⁵ ROCHA, 1966, op. cit., p. 21.

³⁶ MORENO, Luciano Retore. *Itapemirim – como tudo começou*. Serra: Formar Ed, 2016, p. 100-102. O autor reproduziu, na íntegra, o Alvará nº 55, cujo original se encontra na Biblioteca Nacional (RJ).

concretizar em 9 de agosto de 1816, com a instalação da Câmara Municipal e do Pelourinho³⁷.

Com isso, o vale do rio Itapemirim tornou-se uma importante rota para a economia regional. Os tropeiros vinham de Minas Gerais e de várias partes do interior da Província do Estado do Espírito Santo, chegavam ao atual município de Alegre e se dirigiam para Cachoeiro ou até à Vila do Itapemirim. Para essas áreas, traziam o açúcar, a farinha de mandioca, a carne seca, o toucinho, a cachaça e adquiriam tecidos, sal, óleo de baleia – utilizado na iluminação e na argamassa das construções³⁸ – e produtos de qualidade superior ou importados, destinados a atender às demandas da região de onde haviam partido.

Nessa época, o cultivo do café já se destacava no Médio e Alto Itapemirim. Isto porque se tratava de uma cultura com a qual se obtinha os melhores preços no mercado internacional e se exigia menos investimentos em infraestrutura se comparado ao açúcar³⁹. Com isso, muitos norte-fluminenses e mineiros, que continuavam se dirigindo para o sul do Espírito Santo, passaram cultivar o café, cujo resultado foi sua rápida expansão pelos vales do Itabapoana e Itapemirim. Em alguns casos, o café não somente substituiu o açúcar, mas ocupou grandes proporções do interior das terras capixabas ainda inexploradas da região sul⁴⁰.

A novidade se resume somente ao desempenho do café no mercado internacional, porque a expansão cafeeira que se deu no Espírito Santo, proveniente do Vale do Paraíba reiterava o velho modelo colonial: produção monocultora, desenvolvida em latifúndios e com larga utilização da mão de obra escrava⁴¹.

³⁷ MORENO, 2016, op. cit., p. 33.

³⁸ MORAES, Ormando. *Por serras e vales do Espírito Santo: a epopeia das tropas e dos tropeiros*. Vitória: Instituto Histórico e Geográfico do Espírito Santo, 1989, p. 25.

³⁹ ALMADA, 1984, op. cit., p. 60.

⁴⁰ ALMADA, 1984, op. cit., p. 60.

⁴¹ ALMADA, 1984, op. cit., p. 64.

1.2 A VILA

Ao lado da produção expressiva do café no Médio Itapemirim, o povoado de Cachoeiro começou a se organizar voltado para as atividades comerciais. Com o objetivo de facilitar a movimentação das mercadorias pelo rio Itapemirim, Joaquim Marcelino da Silva Lima – o primeiro Barão de Itapemirim – providenciou por volta de 1848, em sua propriedade na Bahia e Minas, a construção de um armazém e um porto, cujas infraestruturas eram bastante rudimentares⁴².

Em 1849, já era certa a presença, na Freguesia de São Pedro do Cachoeiro, do Capitão Ignácio de Loyola e Silva, proveniente de Benevente e que havia sido administrador da Fazenda Muqui, do Barão do Itapemirim. Uma vez em Cachoeiro, Loyola e Silva adquiriu a Fazenda Conceição e as propriedades de Manoel de Jesus Lacerda e ordenou a retirada da vegetação nativa e a extração da madeira dessas áreas, nas quais surgiram mais tarde as ruas do Quartel e a 25 de março⁴³.

A rua das Palmeiras⁴⁴, na realidade, era um grande lamaçal, onde em alguns trechos era necessário fazer uso de pequenos barcos para atravessá-la. Diante dessas circunstâncias, o mesmo Capitão Ignácio de Loyola e Silva conduziu a obra de retirada do morro onde hoje se localiza a Casa do Estudante de Cachoeiro de Itapemirim – CECI –⁴⁵, e aterrou o referido percurso. A partir de então, as pessoas, os tropeiros e as mercadorias puderam circular com pouco menos de dificuldades, nas proximidades do Porto João Marques⁴⁶.

Apesar da gradativa importância de Cachoeiro, o traslado das pessoas, do café e demais mercadorias eram difíceis. Isso porque não se podia utilizar as mulas e cavalos ao longo de todo o caminho e, em muitas partes do rio, a navegação era impossível por causa das pedras e o fundo arenoso, o que

⁴² ROCHA, 1966, op. cit., p. 55.

⁴³ Atualmente, a rua do Quartel é a Capitão Deslandes. In: MACIEL, 1999, op. cit., p. 70.

⁴⁴ Rua 25 de março.

⁴⁵ Casa do Estudante de Cachoeiro de Itapemirim. In: MOREIRA, 2014, op. cit., p. 39.

⁴⁶ O local do porto João Marques foi adquirido pelo Centro Operário de Proteção Mútua, na rua 25 de Março. In: ROCHA, 1966, op. cit., p. 369.

piorava em períodos de poucas chuvas. Tal situação obrigava os tropeiros a colocarem as embarcações e as mercadorias nos ombros, e caminharem por longas distâncias, a partir da primeira cachoeira, em frente à região do Quartel da Barca⁴⁷.

Em 1862, o presidente do Espírito Santo, José Fernandes da Costa Pereira firmou com o Major Caetano Dias da Silva o primeiro contrato de navegação a vapor de Cachoeiro até à Barra de Itapemirim⁴⁸. Este deveria garantir: duas viagens por semana entre Cachoeiro e a Barra e vice-versa, e era obrigado a fazer algumas paradas ao longo do percurso, conforme acordos estabelecidos com os produtores e comerciantes. Além disso, devia conduzir as embarcações menores, com mercadorias e pessoas da foz do Itapemirim – Barra – até os barcos à vapor de grande calado que faziam cabotagem do Rio de Janeiro, Espírito Santo, até o sul da Bahia, bem como fazer o caminho de volta, trazendo mercadorias e pessoas⁴⁹.

Em 1864, o relatório do Presidente da Província do Espírito Santo, Costa Pereira, apontava que o Major Caetano tinha adquirido um vapor, investido capital na retirada de entulhos – areia e vegetação – do rio, na construção de trapiches às margens do rio. Mesmo assim, navegar pelo Itapemirim continuava sendo uma tarefa árdua: nos períodos de poucas chuvas, em muitas partes do rio, não havia profundidade suficiente para a passagem das canoas⁵⁰.

Para navegar pelo rio Itapemirim de abril a outubro era forçoso que os canoeiros, de posse de enxadas, abrissem pequenos canais. Por meio deles, empreendiam-se longas viagens de, no mínimo, dois dias, entre Cachoeiro até a Barra do Itapemirim, ou se utilizavam dos serviços oferecidos pelos tropeiros, cujo percurso, que era o mesmo, realizava-se em apenas um dia, mas com o

⁴⁷ MOREIRA, 2014, op. cit., p. 35.

⁴⁸ MORENO, 2016, op. cit., p. 86 e 87.

⁴⁹ ROCHA, 1966, op. cit., p. 64.

⁵⁰ ROCHA, 1966, op. cit., p. 65.

inconveniente de não poderem conduzir uma grande quantidade de mercadorias⁵¹.

Já de novembro a março, durante as chuvas, as poucas estradas disponíveis ficavam alagadas e intransitáveis. Durante esse período, os passageiros e as mercadorias deslizavam pelo rio Itapemirim por meio de pequenos barcos a vapor ou à vela, pranchas e balsas, em viagens que duravam, em média, de 5 a 8 horas⁵².

Mediante as dificuldades apresentadas pelo rio Itapemirim, cogitaram-se abrir estradas e melhorar as existentes. Mas essa opção não aglutinava um expressivo número de proprietários de terras e comerciantes que pudessem exercer, com fito de se obter investimentos, uma forte pressão sobre a presidência do Espírito Santo. E, para os cofres província em questão, era vantajoso vender concessões às companhias de navegação a vapor, por se tratar de um meio de transporte mais adequado às particularidades do rio – pelo menos durante alguns meses do ano⁵³.

Apesar dos entraves postos ao deslocamento das mercadorias, a economia de Cachoeiro de Itapemirim firmou-se sobre uma crescente atividade comercial aliado ao cultivo do café⁵⁴. Esse produto expandiu-se a partir da Vila do Itapemirim, mas ele não se adequou ao clima e ao solo da região. Com isso, o Baixo Itapemirim permaneceu investindo, majoritariamente, no cultivo da cana de açúcar, enquanto o café transformou-se no principal produto da pauta de exportação capixaba. Isso fortaleceu politicamente os grandes proprietários e os profissionais liberais ligados àqueles, o que acabou por fomentar o meio propício para emancipação em relação à Vila de Itapemirim.

Esse desejo político começou a se configurar ainda em 1864 quando o

Deputado Tenente-Coronel José Pinheiro de Souza Werneck (proprietário da fazenda do Sumidouro, no alto rio Muqui), o qual

⁵¹ ROCHA, 1966, op. cit., p. 65.

⁵² ROCHA, 1966, op. cit., p. 65 e 66.

⁵³ ROCHA, 1966, op. cit., p. 59 e 60.

⁵⁴ O café era de grande relevância para a economia de Cachoeiro de Itapemirim, mas é necessário destacar que, em escala menor, também havia o cultivo de cana de açúcar e a extração da madeira.

apresentara, quando fizera parte da Assembleia Provincial, o projeto da lei nº 9, do dia 23 de novembro [...] que elevava Cachoeiro à categoria de Vila. [...].⁵⁵

Esta compreendia as Freguesias de Nossa Senhora do Alegre e de São Paulo de Itabapoana, porém somente veio a se concretizar em 25 de março de 1867 com a construção da cadeia e da Câmara.

Levy Rocha, em sua obra *De Vasco Coutinho aos contemporâneos* informa:

[...] o [...] Major Joaquim José Gomes da Silva Neto, Presidente da Câmara Municipal da Vila de Itapemirim no momento da emancipação de Cachoeiro de Itapemirim, manifestou-se mais tarde que “ [...] a desanexação do Cachoeiro foi a principal causa da decadência do Itapemirim. [...] foi o primeiro (a sentir) o golpe mortal.⁵⁶

Levy Rocha ainda acrescenta: “Justifica-se, pois a algidez com que os itapemirenses receberam aquela conquista. E é bem possível que a indiferença tenha contagiado os habitantes do município nascente”⁵⁷.

É quase certo que esse sentimento de indiferença inexistiu em ambas Vilas. Tal afirmativa é fruto da análise feita pelo próprio Major Joaquim Gomes da Silva Neto, apresentada acima, na qual reconhece a importância política e econômica de Cachoeiro de Itapemirim para Itapemirim. Ao mesmo tempo, se faz preciso destacar que, quando Cachoeiro de Itapemirim começou a se mobilizar para se tornar uma Comarca, as elites de Itapemirim intentaram, sem resultados, contra tal projeto⁵⁸.

A indiferença também não é exatamente o comportamento manifesto, pelo menos de uma parcela da população da Vila recém emancipada. Isto porque houve uma comemoração entre os vereadores – o edifício da Câmara e as residências da Vila foram iluminadas. A instauração da Vila também mobilizou alguns artistas, os quais confeccionaram um arco com flores, no qual se liam as inscrições: *Os artistas à municipalidade* e *Vivão os Cachoeiranos*. Ao invés

⁵⁵ ROCHA, Levy. *De Vasco Coutinho aos contemporâneos*. Rio de Janeiro: Revista Continente Ltda Ed., 1977, p. 116.

⁵⁶ ROCHA, 1977, op. cit., p. 115 A 118.

⁵⁷ ROCHA, 1977, op. cit., p. 115 a 118.

⁵⁸ MACIEL, 1999, op. cit., p. 56.

da indiferença, o que se percebe é uma postura conservadora do Jornal *Itabira* ao descrever esses festejos de forma irônica e pejorativa⁵⁹.

Não obstante as perdas territoriais da Vila de Itapemirim que refletiram imediatamente em seus cofres, Cachoeiro de Itapemirim ainda possuía uma dependência vital com aquela região. Afinal, o escoamento e a aquisição dos produtos continuaram se processando da mesma maneira, ou seja, pelo rio Itapemirim, e enfrentando as mesmas dificuldades mencionadas anteriormente. Aliás, esse era o mais novo desafio da elite de Cachoeiro de Itapemirim: impor qualidade e velocidade à circulação das pessoas e das mercadorias.

Enquanto isso, já era possível vislumbrar a construção de algumas residências em Cachoeiro de Itapemirim, geralmente muito próximas ao rio Itapemirim, no último ponto em que era navegável, nos atuais bairros Baiminas e Coronel Borges. Inicialmente, as formas e os materiais utilizados nas edificações remetiam a muitos elementos utilizados pelas populações nativas e de origem africana, tais como pequenas moradias, baixas, feitas de madeira e folhagens⁶⁰.

A fragilidade dessas formas e materiais utilizados nas edificações concorreram para a perda das informações sobre os primórdios da urbanização de Cachoeiro de Itapemirim. Mas, em contrapartida, criou a possibilidade de um outro olhar sobre a colonização, através do qual é possível refletir o quanto dos padrões culturais das populações perseguidas e/ou submetidas ao trabalho compulsório foram absorvidos, ao invés de extintos⁶¹.

⁵⁹ ROCHA, 1966, op. cit., p.118.

⁶⁰ ROCHA, 1966, op. cit., p.29.

⁶¹ É possível explicar esse processo através de dois conceitos utilizados pela antropologia contemporânea:

a) A coexistência de populações ou sociedades diferentes provoca a “fricção interétnica”, lugar onde ocorrem as relações dos respectivos grupos cujo significado não se reduz “[...] a mera cooperação, competição e conflito entre sociedade em conjunção [...]. Trata-se [...] de uma oposição ou, mesmo, uma contradição, entre os sistemas societários em interação [...], que dão origem a sub-sistemas inclusivos ou interétnicos, com níveis de integração distintos.” In: OLIVEIRA, Roberto Cardoso de. *Sociologia do Brasil indígena*. São Paulo: EDUSP Ed., 1972, p. 85 a 89.

b) “diacrítico” - mesmo convivendo com outras pessoas, o nativo preserva algum e/ou alguns elemento(s) da sua cultura anterior, o que permite a reprodução de sua identidade. Isso porque “[...] um conjunto de prescrições que governam as situações de contato e permitem uma articulação em

O incipiente núcleo urbano de Cachoeiro de Itapemirim passou ser o *locus* das classes sociais de melhor poder aquisitivo. Simultaneamente, suas fronteiras foram ocupadas por quilombos e por pessoas livres com pouco ou desprovidas de capital, que se dedicavam à faiscação, à criação de animais de pequeno porte, à agricultura de subsistência, ao pequeno comércio, à construção civil e à produção artesanal.

Geralmente, nessas zonas fronteiriças também residiam as lavadeiras, parteiras, benzedadeiras que, concomitantemente, estabeleciam locais de encontros, como os centros destinados aos cultos de matriz africana⁶², com a presença de elementos nativos e católicos. Ora, as formas e os materiais utilizados nas moradias dessas pessoas e nos edifícios onde elas travavam suas relações sociais eram demasiadamente simples e pouco resistentes à ação do tempo.

Nessa mesma época, os registros revelam que, ao lado norte do rio Itapemirim, concentravam-se as pessoas cujas atividades eram mais lucrativas e onde se localizavam as residências com as melhores estruturas⁶³. Contudo, é necessário relativizar essa suposta qualidade das moradias das pessoas das classes sociais mais abastadas: a casa “[...] do Souza⁶⁴ [...] não está toda acabada e não há nada que mereça menção”⁶⁵. E sobre a organização do espaço urbano, havia uma distância muito grande entre as residências, e as ruas ficavam intransitáveis em razão do excesso de lama causado pelas chuvas⁶⁶.

alguns setores ou domínios de atividade específicos e um conjunto de interdições ou proscricções com relação a determinadas situações sociais, de modo a evitar interações interétnicas em outros setores; com isso, partes das culturas são protegidas da confrontação e da modificação”. BARTH, Fredrik. *Grupos étnicos e suas fronteiras*. Tradução: Elcio Fernandes. In: POUTIGNAT, Philippe e STREIFF-FERNAT, Jocelyne (org.) *Teorias da etnicidade*. 2 ed., São Paulo: UNESP ed., 2011, p. 35.

⁶² Nas cidades africanas, os locais de cultos das divindades se espalhavam pela forma urbana, diferente do que ocorreu no Brasil: as divindades se concentravam em um centro, ou seja em uma área da residência. In: RISÉRIO, Antonio. *A cidade no Brasil*. 2 ed., 34 Ed: São Paulo, 2013, p.154 a 163.

⁶³ LACERDA, D. Pedro Maria de. *Diários das visitas pastorais de 1880 e 1886 à província do Espírito Santo*. Vitória: Phoenix Cultura Ed., 2012, p. 239.

⁶⁴ Capitão Francisco de Souza Monteiro, proprietário da fazenda Monte Líbano. In: Maciel, 1999, op. cit., p. 81.

⁶⁵ LACERDA, 2012, op. cit., p. 262.

⁶⁶ LACERDA, 2012, op. cit., p. 269.

Em se tratando da organização do espaço urbano de Cachoeiro de Itapemirim, logo se providenciou a construção de uma Igreja Católica com o fito de atender às demandas dos fiéis. Até então, as celebrações religiosas eram feitas do lado sul, em um armazém ao lado do Porto do Barão, mas o português Antônio Francisco Moreira construiu em sua propriedade⁶⁷, no ano de 1863, a Capela do Divino do Espírito Santo. Como a sua edificação ficava muito próxima à margem do rio, as enchentes dos anos 1867, 1872 e 1875 danificaram sua estrutura, o que levou a sua demolição pela municipalidade, em 1885⁶⁸.

Enquanto isso, muito perto da Capela do Divino do Espírito Santo, em 1882, o Capitão Francisco de Souza Monteiro inaugurou em sua propriedade a Capela Senhor dos Passos em 1884⁶⁹. Mas antes de receber as imagens e pertences da Capela do Divino do Espírito Santo – 1885 –, a *Capela dos Monteiro*, em 1884 “[...] passou existir como Matriz de Cachoeiro de Itapemirim, consagrada a São Pedro Apóstolo, o padroeiro da cidade [...]”⁷⁰.

A Matriz dos Monteiro também compunha a logística do comércio de escravos do Médio Itapemirim, porque nas suas proximidades – margem norte – localizava-se o Porto Samuel. Assim, os escravos provenientes de fora do território do Brasil, quando desembarcavam nesse porto, ou no João Marques, ou no do Barão (Bahia e Minas) – ambos na margem sul –, eram batizados como se tivessem nascido em Cachoeiro de Itapemirim, para burlarem a Lei Euzébio de Queiróz (1850). Esses e aqueles provenientes do comércio interprovincial tinham suas informações e o nome de seus proprietários cadastrados nos livros de registros de batismo da Matriz de São Pedro Apóstolo⁷¹.

⁶⁷ Antônio Francisco Moreira adquiriu uma sesmaria na margem norte do rio Itapemirim que se estendia da região da Gruta até a Ilha Esperança – Ilha da Luz. In: Maciel, 1999, op. cit., p. 81. Da perspectiva da margem do rio Itapemirim, essa região corresponde hoje ao bairro Coronel Borges, a Rua Moreira, a Samuel Levy até a Ilha Esperança, a atual Ilha da Luz.

⁶⁸ MACIEL, 1999, op. cit., p. 81.

⁶⁹ MACIEL, 1999, op. cit., p. 131.

⁷⁰ MACIEL, 1999, op. cit., p. 131.

⁷¹ OLIVEIRA, José Edivaldo de; FERNANDES, Lawrence Willian; SILVA, Marizéa Costa da; et ali. A formação da família escrava de Cachoeiro de Itapemirim (1870 – 1880). *Revista Camiliana de Iniciação Científica Cachoeiro de Itapemirim-Esperito Santo*, v. 2, n. 1, jan. – dez., 2007, p. 109.

O fato de o sul da província do Espírito Santo possuir a agroexportação do café como uma de suas principais fontes econômicas acabou por estimular o contrabando e o encarecimento da mão de obra escrava⁷². Tamanho valor de mercado adquirido incentivou mais ainda a seguinte prática: os empréstimos tomados aos bancos para ampliarem as áreas de cultivo do café e da cana de açúcar tinham como hipoteca o escravo⁷³.

A partir de 1870, para Marta Zorzal e Silva⁷⁴, a relação condicional entre investimentos de capital e escravidão deixou de funcionar de forma harmônica, haja vista a proximidade da abolição da escravatura. Mas Vilma P. F de Almada, em *Escravidão e transição: o Espírito Santo (1850 – 1888)*, argumenta não encontrar incompatibilidade entre a mão de obra escrava e o capitalismo e, utilizando-se das reflexões de Robert Slenes e Pedro Carvalho, afirma que a obtenção de lucro independe do sistema econômico, bem como do regime político⁷⁵.

Almada destaca que a escravidão não representava empecilho para a especialização do trabalho, para a introdução de novas técnicas e o aumento da produção. Além do mais, o alto preço do escravo não implicava necessariamente no elevado custo do trabalho e na diminuição da possibilidade de lucros, afirma a autora, ainda ancorada no pensamento de Robert Slenes e de Pedro Carvalho. Inclusive, segundo estes, as possibilidades de investimento de um proprietário em escravos está vinculado à existência de um mercado que ofereça esse tipo de mão de obra. O empregador veio adotar a mão de obra escrava ou livre de acordo com as “[...] circunstâncias econômicas vigentes, em tempo e lugar determinados, e não características imanentes de um ou outro sistema de trabalho”⁷⁶.

⁷² SALETO, Nara. *Trabalhadores nacionais e imigrantes no mercado de trabalho do Espírito Santo (1888 – 1930)*. Vitória: EDUFES Ed., 1996, p. 39.

⁷³ SILVA, Marta Zorzal e. *Espírito Santo: Estado, interesses e poder*. Vitória: Fundação Ceciliano de Abel de Almeida Ed., 1995, p. 50.

⁷⁴ SILVA, 1995, op. cit., p. 50

⁷⁵ ALMADA, 1984, op. cit., p.40 a 42.

⁷⁶ ALMADA, 1984, op. cit., p. 58 a 60.

Ao aprofundar sua análise sobre a mão de obra escrava, Almada também cita Peter Eisemberg:

[...] devemos revisar a ideia de que o escravismo dificultou o desenvolvimento do capitalismo, e admitir a possibilidade de que, pelo contrário, de várias maneiras o escravismo preparou o terreno para esse tipo de economia moderna.⁷⁷

Assim posto, há de se questionar o porquê da implementação de uma política imigracionista para o Brasil sob a alegação de que a escravidão representava um entrave para a consolidação do capitalismo.

A resposta plausível é que desde 1880, o sistema escravista estava realmente em declínio devido ao fim do tráfico. Mas a este fator, é necessário somar outros, tais como: a proibição do tráfico interprovincial em 1881, a abolição dos castigos corporais em 1886 e a crença no branqueamento da sociedade do Brasil com a introdução dos imigrantes europeus. Por outro lado, também não se pode subestimar os efeitos da reação crescente dos próprios escravos contra a sua condição através de rebeliões, fugas e assassinatos dos defensores do escravismo⁷⁸.

Os fazendeiros não adotaram imediatamente a mão de obra imigrante. Não foi raro, nesse período, a existência de fazendeiros que empregaram o uso da mão de obra escrava juntamente com a do imigrante em suas propriedades. A conversão dos grandes proprietários de terras à causa abolicionista não se deu apenas por causa das influências dos ideais de justiça e da causa republicana, mas sim e, principalmente, como uma forma de manter os lucros, mediante à iminente abolição da escravatura.

Com a Lei Auréa e a consolidação da política imigracionista, uma parcela maior de pessoas teve oportunidade de comprar lotes de terras. Contudo, a produção sobre aqueles se limitava basicamente à subsistência e essa prática se repetia

⁷⁷ ALMADA, 1984, op. cit., p. 62.

⁷⁸ ALMADA, 1984, op. cit., p. 49.

caso o antigo proprietário adotasse os sistemas de colonato, meação e arrendamento⁷⁹.

Enfim, em Cachoeiro de Itapemirim não foi diferente: trabalhadores brancos imigrantes ou nacionais, pardos e pretos também foram submetidos àquelas novas formas de trabalho, que não podem ser definidas como essencialmente capitalistas, pois ainda não se vislumbrava a mão de obra como assalariada e executada por pessoas realmente livres⁸⁰. Isso porque, comumente os trabalhadores recebiam os seus pagamentos em espécie e, desse modo, se viam obrigados a obter produtos de primeira necessidade, sempre mais caros, no armazém dos seus contratantes, o que os levava a contrair uma dívida permanente.

Mesmo assim, já se faziam repercutir no Brasil os efeitos da Segunda Revolução Industrial ou Revolução Científico-Tecnológica, cuja meta era o fortalecimento do mercado capitalista e um fim na escravidão, mas não na crescente exploração do trabalhador. Para realizar tamanho intento, era necessário imprimir um constante aumento da produção, empregar um maior número de trabalhadores, investir em tecnologias que tornassem os transportes, a exploração das matérias-primas e meios de comunicação eficientes⁸¹.

1.3 O NORTE, O CENTRO E O SUL DO ESPÍRITO SANTO

Em pleno final do século XIX, o velho problema de Cachoeiro de Itapemirim ainda permanecia insolúvel: a Vila exercia um papel inquestionável como polo aglutinador de mercadorias, porém os caminhos – o fluvial e o terrestre – continuavam deficitários. D. Pedro Maria de Lacerda, o Bispo que visitou o

⁷⁹ SALETO, 1996, op. cit., p. 92.

⁸⁰ SALETO, 1986, op. cit., p. 92.

⁸¹ SEVCENKO, Nicolau. *Introdução: o prelúdio republicano, astúcias da ordem e ilusões do progresso*. In: SEVCENKO, Nicolau (org). *História da vida privada no Brasil 3 – República Belle Époque à era do rádio*. São Paulo: Companhia das Letras Ed., 1998., p. 8 a 16.

Espírito Santo entre 1880 e 1887, não poupou palavras para descrever as agruras pelas quais passou quando visitou Cachoeiro de Itapemirim:

Nosso vaporzinho [...] começou sulcar as águas do Itapemirim. [...] O dia estava claro e o céu limpo e azulado, e o sol brilhante, por tanto calor, sempre crescente. O rio é largo, agora estava baixo [...], e na parte que hoje navegamos quase sempre corre por terreno plano e de margens pouco elevadas [...]. O calor era intenso. [...] O vapor não atracou no seu porto de costume, que na margem direita, mas sim na esquerda [...]. O vaporzinho no tomar para a esquerda pegou na areia, o que demorou um pouco o nosso desembarque. [...].⁸²

Havia ainda um outro problema: a inexistência de uma ponte. Isso se dá em decorrência do fato de que nem o Governo da Província do Espírito Santo e muito menos a municipalidade desejavam investir capital em tamanha obra⁸³. E, como já foi dito, os proprietários de terras e grandes comerciantes, naquele momento, preferiam investir em estradas, porque muitos deles possuíam meios de transporte particulares – embarcações e pranchas – ou faziam uso dos serviços dos tropeiros.

Para compreender a ineficiência do traslado das mercadorias das zonas produtoras até o litoral, além das questões de ordem tecnológica e a ausência de capital, é importante considerar os interesses predominantes em cada área do Espírito Santo. Isso dito porque a colonização não se efetivou de maneira uniforme na Província.

Desta feita, no norte do Espírito Santo, a exploração se limitava essencialmente até a região de São Mateus pautada em grandes propriedades⁸⁴. Já na região central, dominada pela capital, havia a presença de militares, burocratas, grandes comerciantes, artesãos, trabalhadores livres e escravos urbanos. Nas áreas próximas à Vitória, é imperioso destacar os açorianos – 1812 – e os imigrantes italianos – 1870 – que fizeram uso da mão de obra familiar, do trabalho remunerado, do colonato e parceria em pequenas e médias propriedades⁸⁵.

⁸² LACERDA, 2012, op. cit., p. 232 e 234.

⁸³ ROCHA, 1966, op. cit., p. 59 e 60.

⁸⁴ SILVA, 1995, op. cit., p. 58.

⁸⁵ A grande propriedade não era predominante na região central. In: SILVA, 1995, op. cit., p. 60.

A estrutura fundiária do sul do Espírito Santo era caracterizada pela presença de grandes latifúndios, fazendas de tamanho médio, grande, e pequenas propriedades”⁸⁶. Como foi exposto anteriormente, a ocupação inicial do território se deu majoritariamente por meio do assentamento de grandes latifúndios, alicerçada à mão de obra escrava⁸⁷. Esse desenho perdurou, ao longo do século XIX, no vale do Itabapoana, mas não no vale do Itapemirim. Aí surgiram pequenas propriedades decorrentes de partilhas das grandes propriedades entre herdeiros, disseminaram a necessidade da regularização da posse da terra, ampliaram-se a venda de áreas devolutas⁸⁸, de lotes em núcleos colônias e de parcelas de terras pertencentes a latifundiários decadentes⁸⁹.

Essa colonização com características distintas fomentou, dentro do Espírito Santo, três grandes áreas desprovidas de vínculos fortes entre elas. Tal quadro propiciou a formação de grupos influentes o suficiente para articularem as forças políticas para atenderem aos seus interesses, quase sempre regionais, o que veio dificultar enormemente o eixo de abrangência da capital da Província, Vitória⁹⁰.

Em Cachoeiro de Itapemirim, ainda persistiam as dificuldades no que tange o escoamento das mercadorias. Enquanto isso, a importância do café no mercado internacional corroborou mais ainda para o fortalecimento do grupo político composto por latifundiários e profissionais liberais – médicos, advogados e proprietários de jornais – cuja aproximação com o Rio de Janeiro era considerável⁹¹.

⁸⁶ SILVA, 1995, op. cit., p. 55.

⁸⁷ SILVA, 1995, op. cit., p. 47.

⁸⁸ SALETO, 1996, op. cit., p. 65.

⁸⁹ SALETO, 1996, op. cit., p. 65

⁹⁰ SALETO, 1996, op. cit., p. 47.

⁹¹ Essa atração do Espírito Santo pela Província do Rio de Janeiro possui raízes históricas: em 1617 nativos catequizados em terras capixabas contribuíram para a fundação da aldeia de São Pedro - atual cidade de Cabo Frio – para assim evitar o retorno de invasores holandeses e ingleses. Mais tarde, o Donatário Gil de Araújo, em 1674, a procura de esmeraldas, foi quem questionou as fronteiras sul – o rio Itapemirim - de sua Capitania, com o intuito de absorver os territórios do Norte-Fluminense e o da Paraíba do Sul. In: OLIVEIRA, José Teixeira de. *História do Estado do Espírito Santo*. 3. ed., Coleção Canãa, volume 8, Vitória: GSA – Gráfica Ed., 2008, p. 130 e 174. Também foi mencionado que de 1809 a

É preciso destacar que, muito embora a cidade de Cachoeiro de Itapemirim exercesse uma importante função aglutinadora dos mais variados produtos, principalmente o café, ela não possuía o aparato comercial equivalente ao de Vitória⁹². As atividades econômicas da capital do Espírito Santo estavam enraizadas na exploração colonial, com a presença de pequenos e médios negociantes, cuja função era mediar a venda de produtos entre os grandes, pequenos e médios proprietários e as empresas de exportação⁹³. De modo diverso, em Cachoeiro, os comissários, até 1897⁹⁴, e depois os próprios exportadores, adquiriam o café diretamente dos fazendeiros⁹⁵, o que recrudescia mais ainda o elo com o Rio de Janeiro.

1.4 OS REFLEXOS DA POLÍTICA CENTRALISTA

Nessa conjuntura, passou a ganhar vulto no Espírito Santo o projeto ferroviário. Este era muito bem visto pelas elites políticas sediadas em Vitória porque o consideravam um mecanismo propício para fazer as demais regiões da Província se conectarem à capital, principalmente ao porto de Vitória. Ora, era por meio deste que entrava no Espírito Santo os produtos estrangeiros e nacionais importado⁹⁶. Assim, apesar deste ser dotado apenas de um cais de madeir⁹⁷, ainda

[...] era o melhor da Província. Tinha um movimento comercial limitado, a navegação restringia-se à pequena cabotagem e um

1832, as Vilas de Campos dos Goytacazes e de São João da Barra ficaram sob a jurisdição do Espírito Santo, além do fato de ter ocorrido um fluxo significativo de mineiros e norte-fluminenses em direção ao Vale do Itapemirim. In: ALMADA, 1984, op. cit., p. 58 a 60. O vínculo do sul capixaba com o Rio de Janeiro em detrimento de Vitória, também deve ser creditado a política centralizadora do Império, cujo objetivo, desde 1835, a despeito das rebeliões regenciais, era conectar as principais cidades ao Distrito Federal, embora muita delas não tivessem muito a oferecer em termos econômicos. In: QUINTÃO, Leandro do Carmo. *Estrada de Ferro e territorialidade no Espírito Santo*, p. 89. Disponível: <http://periodicos.ufes.br/agora/article/view/9162>. Acesso em 14 de abr. 2015.

⁹² SILVA, 1995, op. cit., p. 58.

⁹³ SILVA, 1995, op. cit., p. 58.

⁹⁴ Em 1897 iniciou-se uma crise decorrente dos preços do café que durou até 1910. In: SILVA, 1995, op. cit., p. 54.

⁹⁵ SILVA, 1995, op. cit., p. 58.

⁹⁶ SIQUEIRA, Maria da Penha Smarzaró. *O desenvolvimento do Porto de Vitória: 1870 – 1940*. Vitória: Codesa Ed., 1984, p. 51

⁹⁷ SIQUEIRA, 1984, op. cit., p. 39.

movimento de grande cabotagem dirigindo-se para o Rio de Janeiro, com um pequeno movimento para a Bahia. Apenas em 1881 começaram alguns navios estrangeiros a frequentar o porto de Vitória. A aspiração maior dos políticos capixabas era fazer de Vitória uma grande praça comercial, com navegação direta com o estrangeiro, prevendo uma posterior independência do porto de Vitória. Este objetivo já surgia como consequência da crescente demanda do café, e a produção cafeeira do Espírito Santo, a partir de 1870 [...] ⁹⁸.

O porto de Vitória possuía um movimento similar ao de Itapemirim. Mas foi através deste último que, entre 1873 a 1886, escoou-se um volume maior de café ⁹⁹. Esse dado, somado à política centralista ditada pelo Distrito Federal, levou os representantes políticos e econômicos da região sul a verem as ferrovias como um elemento dinamizador das transações comerciais da Barra do Itapemirim com o Rio de Janeiro ¹⁰⁰, em detrimento de Vitória.

1.5 A FERROVIA

As opiniões correntes sobre o desenvolvimento do Espírito Santo defendiam a construção de um caminho entre essa Província e a de Minas Gerais – *corredor de exportação* –, para poder se viabilizar a colonização, imigração e as atividades comerciais ¹⁰¹. Assim, em 1871, iniciaram-se os primeiros estudos para a execução das ferrovias no Espírito Santo ¹⁰² e, logo no ano seguinte, José Fernandes da Costa Pereira, à frente da Pasta da Agricultura, autorizou o incentivo estatal para as obras.

Mas tratava-se de um empreendimento de elevada complexidade até então sem paralelo no Espírito Santo e não havia capital disponível: o apoio da administração imperial apenas se concretizaria mediante análises minuciosas que comprovassem uma renda líquida mínima de 4% da obra ¹⁰³. Soma-se a esse contexto desalentador, os atritos entre as elites políticas capixabas, com

⁹⁸ SIQUEIRA, 1984, op. cit., p. 39.

⁹⁹ SIQUEIRA, 1984, op. cit., p. 40.

¹⁰⁰ QUINTÃO, 2014, op. cit., p. 89.

¹⁰¹ BITTENCOURT, Gabriel Augusto de Mello. *História geral e econômica do Espírito Santo – do engenho colonial ao complexo fabril-portuário*. Vitória: Multiplicidade Ed., 2006, p. 186.

¹⁰² BITTENCOURT, Gabriel Augusto de Mello. *História geral e econômica do Espírito Santo – do engenho colonial ao complexo fabril-portuário*. Vitória: Multiplicidade Ed., 2006, p. 184.

¹⁰³ BITTENCOURT, 2006, op. cit., p. 186.

especial destaque entre as representantes de Vitória e Cachoeiro de Itapemirim, alimentados por interesses divergentes no tocante às ferrovias.

Enquanto o projeto ferroviário era bastante alardeado no Espírito Santo, surgiram algumas pessoas interessadas em concretizá-lo. No final do século XIX, coube ao Capitão Henrique Deslandes, o mesmo que havia investido na navegação no rio Itapemirim, vender, a partir de 1882 e com o respaldo do governo do Espírito Santo, ações para a construção de uma estrada de ferro ao sul da província.¹⁰⁴

Diante da falta de capitais, o Capitão Henrique Deslandes entregou, em fevereiro de 1885, os direitos da construção da ferrovia para o Dr. Horácio Moreira Guimarães. Este, precocemente – junho de 1885 –, também desistiu da obra e a transferiu. Dessa vez, quem se apresentou como interessado na concretização do projeto da construção da primeira ferrovia do Espírito Santo foi o empresário da área da navegação do Distrito Federal: João José dos Reis Junior, o Visconde de São Salvador Matosinhos.¹⁰⁵

Depois da conclusão dos estudos da linha férrea que deveria conectar Cachoeiro de Itapemirim com as áreas produtoras de café, importantes partes das peças da estrada encomendadas na Antuérpia, foram conduzidas da Barra do Itapemirim até o Porto João Marques.

Nesta Freguesia trata-se de começar uma estrada de ferro, e já se inauguraram os trabalhos a 6 de janeiro (de 1886) e veio o Presidente da província (Antônio Joaquim Rodrigues). Eu não fui ver. Dizem alguns que será a morte desta Vila, não porém de seus Fazendeiros. [...].¹⁰⁶

O que teria visto e ouvido o Bispo Lacerda quando, em seus *Registros de Visitas Pastorais*, atribuiu à estrada de ferro o papel de agente causador de uma possível *morte* de Cachoeiro de Itapemirim? Em suma, essa visão

¹⁰⁴ BITTENCOURT, Gabriel Augusto de Mello. *A formação econômica do Espírito Santo: o roteiro da industrialização – do engenho às grandes indústrias (1535 – 1980)*. Rio de Janeiro: Livraria Cátedra Ed., 1987, p. 86.

¹⁰⁵ FERREIRA, Cláudia da Silva. *Estrada de Ferro Caravelas: trilhos pioneiros na trajetória socioeconômica do sul do Espírito Santo*. Dissertação de Mestrado do Programa de Pós-Graduação em História Social das relações Políticas da Universidade Federal do Espírito Santo, Vitória, 2015, p. 72.

¹⁰⁶ LACERDA, 2012, op. cit., p. 232 e 234.

pessimista em relação à obra que era sinônimo de orgulho, não deixa de provocar um certo estranhamento. Mas, depois de tentar compreender a particularidade de seu pensamento, é possível tatear uma possível explicação: as informações predominantes sobre esse empreendimento foram construídas pela elite cujos membros eram proprietários e/ou redatores dos jornais, que era a principal, senão a única, fonte disponível para a análise daquele período.

Já o Bispo Lacerda teve a oportunidade de ouvir opiniões contrárias à construção da estrada de ferro, porque a sua função religiosa lhe permitia transitar por entre classes sociais menos privilegiadas da vila. E naquelas, nas quais se achavam, por exemplo, aqueles que trabalhavam nas pequenas embarcações e nas balsas, provavelmente deveriam se manifestar sobre o futuro de suas atividades. Quem sabe essas angústias não tenham sensibilizado o Bispo Lacerda?

Independente de qualquer disposição contrária, a Companhia de Navegação e Estrada de Ferro Espírito Santo Caravelas¹⁰⁷, depois de 1 ano e nove meses de trabalho, concluiu um percurso de 780 metros de trilhos, sobre a atual rua 25 de março, a qual conectava o Porto João Marques à Estação da Estrada de Ferro Caravelas. Dali, a ferrovia ganhava mais 71 quilômetros que se estendiam até o “[...] entroncamento de Matosinhos (Coutinho), nas Duas Barras, donde seguia um ramal para o Castelo e outro [...]”¹⁰⁸ até Reeve.

¹⁰⁷ O Visconde de Mattosinhos era o proprietário de um importante jornal do Rio de Janeiro “O Paiz” e presidente da Companhia de Navegação Espírito Santo e Caravelas que, antes de assumir as obras da ferrovia, possuía vapores que realizavam a comunicação entre Itapemirim e o Rio de Janeiro, e vice-versa. In: ROCHA, 1966, op. cit., p. 76.

¹⁰⁸ ROCHA, Levy. *Crônicas de Cachoeiro*. Rio de Janeiro: GELSA Ed., 1966, p. 77.

Fotografia 4 - Estação da Companhia de Navegação e a Estrada de Ferrovia Caravelas inaugurada em 1887¹⁰⁹.



O ano de 1887 foi bastante especial para Cachoeiro de Itapemirim: antes da inauguração da estrada férrea – 16 de setembro –, nessa cidade havia ocorrido a reunião do Primeiro Clube Republicano do Espírito Santo – 23 de maio –¹¹⁰, a inauguração da tão esperada ponte – 10 de junho –¹¹¹, que permitiu finalmente a travessia entre as duas margens do rio. Ademais, essas duas obras tão importantes concorreram para a pavimentação da rua 25 de março por meio do processo do macadame, e para a instalação, a cargo da municipalidade, do sistema de iluminação belga, composto por 24 lâmpadas e manuseado por um fiscal¹¹².

A mobilização do capital político-econômico empregado na construção da Estrada de Ferro Caravelas fortalecia mais ainda o elo de Cachoeiro de Itapemirim com o Rio de Janeiro e indicava a continuidade da política

¹⁰⁹ GONÇALVES, Gil. *Imagens de Cachoeiro da coleção Gil Gonçalves*. Vitória: Fundação Ceciliano Abel de Almeida, 1999, p. 13.

¹¹⁰ SANTOS, Adilson Silva. *Bernardo Horta de Araújo e a política de Cachoeiro de Itapemirim (1817-1913)*. Cachoeiro de Itapemirim: Cult Ed., 2012, p. 15.

¹¹¹ ROCHA, 1966, op. cit., p. 62.

¹¹² ROCHA, 1966, op. cit., p.77.

centralista do Império¹¹³. Tais aspectos exaltavam mais ainda os ânimos entre os representantes do sul do Espírito Santo e a capital, Vitória, motivadas pelas disputas por representações nas instâncias políticas, principalmente no exercício da função de presidência da Província. Quanto mais se acentuavam as diferenças entre as duas regiões, um clima de euforia tomava conta das elites de Cachoeiro, insuflada pelo progresso e pelo positivismo traduzido, por exemplo, pelas obras inauguradas em 1887.

Todas essas realizações propiciaram mais ainda a ampliação do movimento republicano em Cachoeiro de Itapemirim. Essa cidade era a única da Província a possuir um Clube Republicano, tanto que sediou o 1º Congresso Provincial Republicano do Espírito Santo¹¹⁴ um ano depois da inauguração da Companhia de Navegação e Estrada de Ferro Espírito Santo Caravelas – 16 de setembro de 1888. Esse evento de exaltação às benesses republicanas ocorreu em meio à profunda crise do regime imperial motivada pelo andamento do processo abolicionista e o fortalecimento dos militares.

O movimento republicano somente ganhou força irreversível em 1888, após a abolição. A partir daí, os clubes republicanos se multiplicaram pelo Espírito Santo¹¹⁵ e passaram a contar em suas fileiras com árdios defensores de uma maior autonomia da Província em relação à União¹¹⁶. O Golpe de Estado de 15 de novembro de 1889, sobre o qual se montou a República, desfrutou de uma forte simpatia por parte dos cafeicultores, dos exportadores, importadores e das classes médias¹¹⁷, os quais até poucos anos atrás haviam sido defensores do Império e suas instituições.

Por conseguinte, a conversão da elite de Cachoeiro de Itapemirim – detentora do título de cidade desde 1889 – à causa republicana não possuía um longo

¹¹³ QUINTÃO, Leandro do Carmo. *Estrada de Ferro e territorialidade no Espírito Santo na Primeira República*. Revista *Ágora*. Vitória. N. 20. 2014. ISSN: 1980 – 0096. Disponível: <http://periodicos.ufes.br/agora/article/view/9162>. Acesso em 14 de abril 2015, p. 89 a 91.

¹¹⁴ SANTOS, 2012, op. cit., p. 39.

¹¹⁵ GUALBERTO, João. *A invenção do coronel – ensaio sobre as raízes do imaginário político brasileiro*. Vitória: Universidade Federal do Espírito Santo, 1995, p. 123.

¹¹⁶ SILVA, 1995, op. cit., p. 66.

¹¹⁷ SILVA, Marta Zorzal e. *Espírito Santo: Estado, interesses e poder*. Vitória: Fundação Ceciliano Abel de Almeida Ed., 1995, p. 68.

lastro. Mas, após a abolição da escravatura e a implantação da República, as forças políticas do sul do Espírito Santo esperavam, alavancadas por sua economia, alcançar uma maior notoriedade no campo político, o que se traduzia no propósito de colocar à frente da presidência do Estado do Espírito Santo um de seus representantes.

Imediatamente após o golpe, no momento da escolha dos presidentes para cada estado da União, o nome de Bernardo Horta chegou a ser cogitado para ocupar a cadeira do Executivo capixaba¹¹⁸, dado o seu envolvimento com as causas republicanas à frente do Clube Republicano de Cachoeiro de Itapemirim e do Jornal *O Cachoeirano*¹¹⁹. Horta, contudo, foi preterido em prol de Afonso Cláudio, um legítimo representante da região central. Com isso, revelou-se o pilar sobre o qual o recém-instaurado regime republicano iria se assentar:

[...] as [...] classes ligadas ao capital mercantil-exportador / importador, [...] solidárias às suas congêneres constituídas nos demais estados cafeeiros do centro-sul [...].¹²⁰

Esse arranjo político almejava sim contornar a instabilidade política promovida pelo fim do regime imperial e evitar ainda mais as divisões regionais do Espírito Santo¹²¹. Tais intenções, porém, não foram bem sucedidas naquela época porque a luta “[...] entre os grupos favoráveis à industrialização e os que desejavam manter o quase exclusivismo da produção agroexportadora [...]” eram ininterruptas¹²².

A Proclamação da República e a Carta Constitucional – 1891 – concedia autonomia aos estados da União para efetuar as exportações, buscar empréstimos e investidores. O novo regime político permitiu, ao Espírito Santo, atrair capitais para serem investidos nas obras de ampliação do Porto de Vitória, o qual passou a concentrar gradativamente o escoamento da produção cafeeira do Estado e colocar todas as regiões capixabas sob o eixo de

¹¹⁸ SANTOS, 2012, op. cit., p. 45.

¹¹⁹ SANTOS, 2012, op. cit., p. 21 e 22.

¹²⁰ SILVA, 1995, op. cit., p. 74.

¹²¹ SILVA, 1995, op. cit., p. 74.

¹²² BITTENCOURT, 2006, op. cit., p.272.

abrangência da capital, Vitória, o que, por sua vez, resultou na consolidação de seu poder político e econômico.

Imediatamente após a inauguração, em 1887, da Companhia de Navegação e Estrada de Ferro Espírito Santo Caravelas e da primeira estação, a de Cachoeiro, surgiram as decepções dos produtores e comerciantes com os elevados fretes¹²³. Isso permitiu que os tropeiros continuassem com a sua velha tarefa: conduzir os produtos das áreas interioranas até os armazéns e o Porto João Marques, e, ao fazerem o caminho de volta, também redistribuíam uma gama diversificada de mercadorias adquiridas em Cachoeiro de Itapemirim.

Em relação à circulação dos passageiros, os serviços prestados pela Estação Cachoeiro não eram satisfatórios – as viagens de Cachoeiro para Pombal (Reeve) ou para Castelo não eram diárias¹²⁴. Apesar desses contratemplos, pelo menos em alguns momentos de alguns dias da semana, a estação se convertia em um lugar de encontro. Em uma vila do porte de Cachoeiro de Itapemirim no final do século XIX, apenas o embarque e o desembarque das pessoas já era o suficiente para criar, por menor que fosse, algum tipo de curiosidade.

Desse modo, ir à estação para receber ou levar um visitante era uma ocasião propícia para se inteirar das novidades e mexericos. Mas, para tanto, era importante se paramentar com um vestuário e calçados de qualidade para ver e ser visto – exigência quase sempre impossível de se realizar em Cachoeiro de Itapemirim –, como também causar uma boa impressão aos olhos dos outros transeuntes.

A característica predominante da região da Estação de Cachoeiro era residencial. Contudo, a possibilidade de se adquirir vantagens econômicas em acomodar os viajantes que chegavam a Cachoeiro de Itapemirim, impulsionou

¹²³ FERREIRA, 2015, op. cit., p. 86.

¹²⁴ FERRERIA, 2015, op. cit., p. 86.

a abertura de hotéis, farmácias, e armazéns de secos e molhados, tanto próximo à estação, quanto na rua Capitão Deslandes (rua do Quartel)¹²⁵.

Esboço 1- Fronteiras da área central de Cachoeiro de Itapemirim¹²⁶

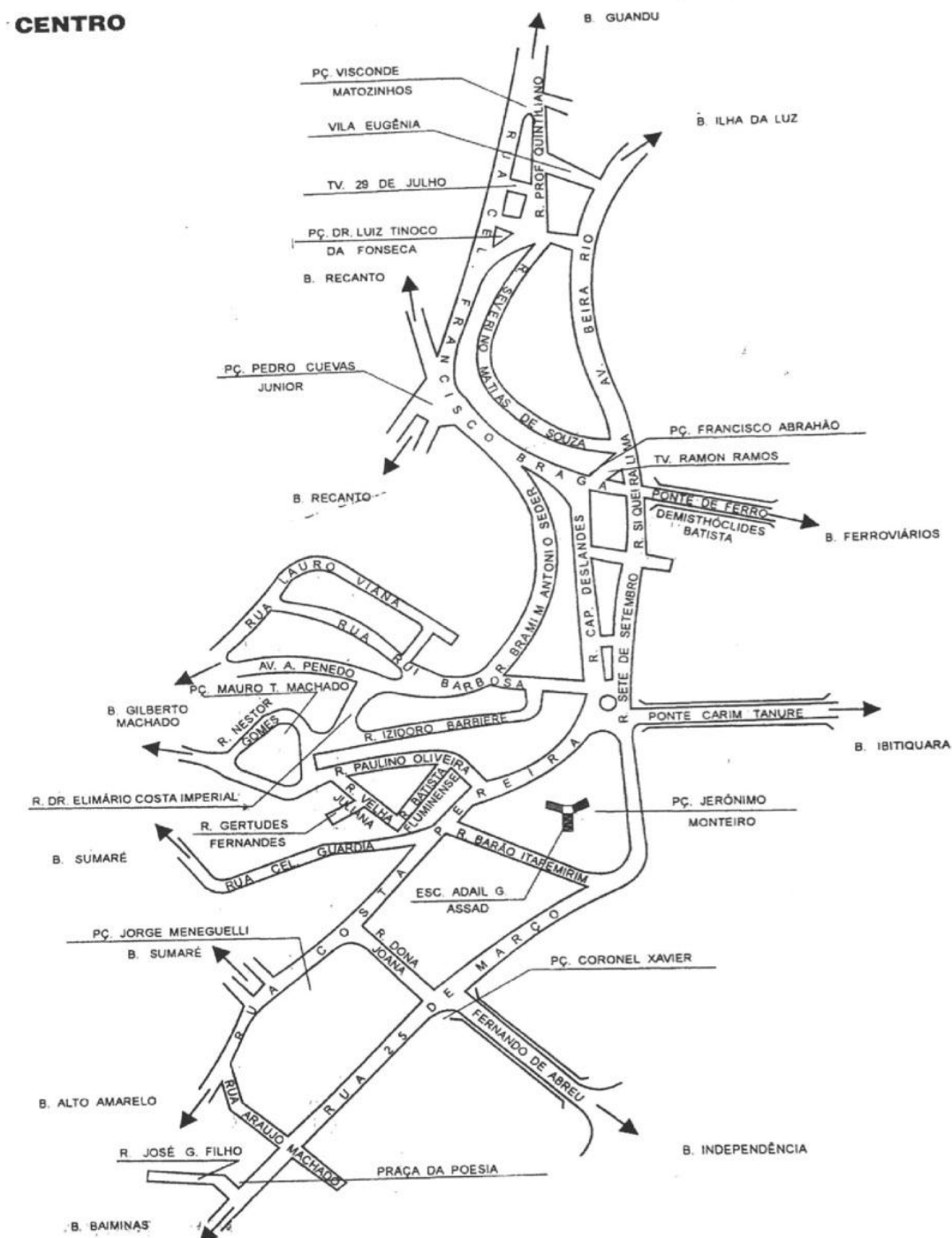

¹²⁵ MACIEL, 1966, op. cit., p. 45.

¹²⁶ Catálogo Telefônico de Cachoeiro de Itapemirim. 37 ed., Belo Horizonte: Toplista Ed., 2005, s/n.

Enquanto isso, o governo do Brasil mostrava-se apreensivo com a continuidade do projeto ferroviário, tendo em vista a Revolta da Armada e o Encilhamento, que afastavam os possíveis investidores¹²⁷. Nesse contexto, a União, por meio da Companhia de Estrada de Ferro Leopoldina, criada em 1891, tomou para si a responsabilidade sobre as ferrovias e passou a deter a prerrogativa de entregar concessões mediante garantia do recebimento de juros aos investidores¹²⁸.

Contudo, o prosseguimento da crise político-econômica dos primeiros anos da República, fez com que, em 1898, a União vendesse a Companhia de Estrada de Ferro Leopoldina para a empresa inglesa Leopoldina Railway Company Limited. Esta, no Espírito Santo, absorveu as seguintes ferrovias: a Estrada de Ferro Caravelas; a Estrada de Ferro Sul do Espírito Santo, cuja continuidade permitiu a interiorização da capital do Estado até atingir Minas Gerais¹²⁹; e a Estrada de Ferro Vitória-Minas, o que veio direcionar a movimentação dos gêneros agrícolas do sul do Espírito Santo, sobretudo o café, para o Porto de Vitória.

Fotografia 5 - Ponte de Ferro da Leopoldina Railway sobre o rio Itapemirim - 1910. A extremidade da mesma, vista na fotografia, desembocava seus trilhos entre o final da rua do Quartel (atual Capitão Deslandes) e seguia, à direita, em direção ao Guandu.¹³⁰



¹²⁷ PAULA, Dilma Andrade de. *Fim de linha: a extinção de ramais da Estrada de Ferro Leopoldina, 1955 – 1974*. Tese de Doutorado do Programa de Pós-Graduação em História da Universidade Federal Fluminense, 2000, p. 92.

¹²⁸ BITTENCOURT, 2006, op. cit., p.269.

¹²⁹ QUINTÃO, 2014, op. cit., p. 98 e 100.

¹³⁰ <http://www.morrodomoreno.com.br/materias/o-quartel-da-barca-por-levy-rocha-.html>. Acesso em 10 de out. de 2016.

Em 1903, a empresa inglesa inaugurou uma segunda estação – Muniz Freire –, de Cachoeiro de Itapemirim. Essa nova obra, feita em “(...) tijolinhos à mostra e cor de ocre, conforme caracterizava o padrão britânico (...)”¹³¹, se erguia à oeste e o acesso se fazia por meio da rua Capitão Deslandes (antigo Quartel). Mais tarde, no ano de 1910, foi inaugurada a ponte de ferro da Leopoldina Railway, que concretizou as conexões entre as linhas ferroviárias do Espírito Santo, Rio de Janeiro e Minas Gerais¹³².

1.6 AS ORIGENS DO CENTRO SIMBÓLICO

Ao longo de praticamente todo o século XIX, mesmo quando se tornou uma Vila em 1867, as moradias que existiam em Cachoeiro de Itapemirim estavam bastante dispersas em uma ampla área. As fronteiras entre as propriedades, quando visíveis, eram assinaladas por meio de cercas, ou elementos geográficos, tais como: a margem do rio, uma ondulação do terreno ou uma floresta.

Nessa mesma época, havia uma extensa área, frequentada por pessoas de várias condições sociais, que era formada pela Igreja Nosso Senhor dos Passos, os portos em ambas as margens dos rios, a ponte, algumas ruas e a primeira estação ferroviária. Estes componentes urbanos, diferente das moradias, estavam relativamente próximos e acabou por constituir o eixo central do qual se desdobrou a formação da cidade. Para Henri Lefebvre, tratava-se de uma centralidade – *centro simbólico* –, onde as pessoas em acordo tácito usufruíram deste espaço, depositavam suas frustrações, seus sonhos, seus desejos, suas representações¹³³.

A abertura de caminhos decorrentes da intensificação das atividades comerciais e, principalmente, a implantação da Companhia de Navegação e a Estrada de Ferro Caravelas, contribuiu para a lenta extinção das formas

¹³¹ BITTENCOURT, 2006, op. cit., p. 201.

¹³² BITTENCOURT, 2006, op. cit., p. 201.

¹³³ LEFEBVRE, Henri. Espaço e política. Tradução: Margarida Maria de Andrade e Sérgio Martins. Belo Horizonte: UFMG Ed., 2008, p. 89.

urbanas coloniais, pelo menos próximo à estação ferroviária. Essa transformação não retirou o valor de uso daquela antiga centralidade *lefebvriana* de Cachoeiro de Itapemirim, porém ela foi potencialmente sublimada pelo valor de mercado¹³⁴, porque as classes sociais mais abastadas se apropriaram daquelas áreas centrais e atribuíram a elas significados que lhe diziam respeito.

Com isso, as divisões dos espaços de Cachoeiro de Itapemirim em função das classes sociais, que no passado ainda eram sutis, se tornaram um fenômeno notório. Essas delimitações foram providenciais porque as elites, uma vez sofisticadas, passaram a transitar pelas ruas movidas por um desejo: não queriam se deparar frequentemente com as pessoas pobres, mal vestidas, sujas e por isso, consideradas moralmente suspeitas.

Com o alvorecer do século XX, a expansão cafeeira proporcionou, mesmo que por um período relativamente curto, a ascensão de representantes das elites de Cachoeiro de Itapemirim ao executivo do Espírito Santo. A demonstração de tamanha importância política e econômica foi o suficiente para imprimir determinadas ações daquela mesma elite sobre o desenho da cidade, principalmente no que tange à exigência de um código comportamental e a implantação de uma simbologia sobre a praça Jerônimo Monteiro. São esses elementos através dos quais uma determinada realidade é fabricada pela elite e se deixa conhecer pelas demais classes sociais¹³⁵.

1.7 A CIDADE MODERNA

As obras de reurbanização que começaram a ser executadas ainda no final do século XVIII, na Europa Ocidental, tinha como conceito a livre movimentação, inspirado no sistema de circulação sanguíneo de Harvey¹³⁶. Os urbanistas se

¹³⁴ Lefebvre estabelece a distinção entre solo (mercadoria) e espaço (indispensável para a construção das relações cotidianas). In: LEFEBVRE, op. cit., p. 83 a 85, 128 e 129.

¹³⁵ BORDIEU, Pierre. O poder Simbólico. Lisboa: Difel, 1999, p. 8 e 9.

¹³⁶ O médico inglês Willian Harvey publicou em 1628 o livro *Um tratado anatômico sobre o movimento do coração do sangue nos animais*, no qual descrevia suas descobertas a respeito da circulação sanguínea. In: SILVA, Carlos Alberto Jr., LIMA, Dalmo Netto, MARGARIDO, Rosangela Simonini et alli. A

apropriaram da anatomia humana para explicar o funcionamento da cidade moderna: as pessoas precisavam fluir pelas ruas, tal como o sangue pelas artérias; o ar, a água e os dejetos deveriam circular pelo ambiente tal como em um corpo saudável¹³⁷.

A equiparação do funcionamento do corpo humano ao da cidade não era algo gratuito. A partir dessa época, o Iluminismo atribuiu um papel de importância primordial às ruas, que foram ampliadas, passaram a cruzar áreas residenciais e centrais, para permitir a ação dos agentes responsáveis pela higiene. Estes possuíam a finalidade de desmantelar as aglomerações humanas, pois estas, além de estarem associadas à pobreza e à proliferação das doenças, impediam a concretização de um dos projetos do iluminismo: transformar as cidades em um ambiente saudável¹³⁸.

Preocupada em impedir a disseminação de doenças, a França, desde o século XVIII, havia concebido os grandes jardins, também denominados de *pulmões urbanos*. Eles se estendiam por vastas áreas dentro de Paris, onde as pessoas, independente de suas origens sociais, poderiam passear pelos caminhos que os cortavam para respirar o ar puro, elemento imprescindível para manter e/ou recuperar a vitalidade do corpo humano¹³⁹.

Durante o passeio pelos jardins, a etiqueta exigia que as pessoas não fossem incomodadas, por isso qualquer atividade, inclusive a comercial, era proibida. Assim dito, os jardins públicos, para além de uma nova concepção de cidade, também estavam preconizando um novo tipo de comportamento embasado no refúgio, na construção de relações sociais restritas a um número pequeno de pessoas e no desmantelamento dos laços de solidariedade¹⁴⁰.

Anatomia de Willian Harvey. Revista Científica Eletrônica de Medicina Veterinária, ano VI, n. 11, jun. de 2008, p. 1 a 5. ISSN: 1679-7353. Disponível: http://faef.revista.inf.br/imagens_arquivos/arquivos_destaque/oy1ikBV1mXHQYT3_2013-6-17-16-20_38.pdf. Acesso em 20 de junho de 2017.

¹³⁷ SENNET, Richard. *Carne e pedra – o corpo e a cidade na civilização ocidental*. Tradução: Marcos Aarão Reis. Rio de Janeiro / São Paulo: Record Ed., 1994, p. 215 a 219.

¹³⁸ SENNET, 1994, op. cit., p. 220, 229 e 270.

¹³⁹ SENNET, 1994, op. cit., p. 224.

¹⁴⁰ SENNET, 1994, op. cit., p. 255.

A construção do individualismo evidenciou-se mais ainda quando, ao aspecto saudável de uma cidade, incorporou-se a necessidade de criarem um padrão estético. Essa exigência alterou a paisagem urbana na qual os habitantes haviam construído suas memórias, seus laços de convivência e seu pertencimento. Assim, surgiram as cidades isentas de passado, onde, por trás das fachadas idênticas dos edifícios recém construídos, as particularidades culturais foram escamoteadas e desarticuladas¹⁴¹.

Talvez a interferência urbana mais contundente tenha sido a de Paris, implementada durante o período imperial de Napoleão III, pelo Barão Georges-Eugène Haussmann – o *artista demolidor*. Na concepção do planejador, a capital francesa era bastante desorganizada: as ruas eram estreitas, não possuíam esgotamento, as residências eram construções aglomeradas, o que contribuiu para a manifestação de sucessivos surtos de cólera e tifo¹⁴².

O projeto urbano de Barão Haussmann aliou a estética à procura por soluções urbanas que garantissem a ordem estabelecida. Por consequência, substituiu as ruas estreitas, tortuosas e desprovidas da calçada, por amplas avenidas pavimentadas, com as quais dividiu os bairros operários. Esse novo entendimento do arranjo das cidades tinha como objetivo proporcionar, ao Estado e ao seu aparato policial, o acesso aos meandros da cidade para conter a locomoção de multidões enfurecidas e/ou revolucionárias¹⁴³

Essas obras obtiveram grande repercussão por conseguirem apresentar ao mundo novas paisagens citadinas – Londres, Paris, Barcelona, Viena, Colônia –, totalmente ou parcialmente desprovidas de representações relativas ao período medieval e ao Antigo Regime¹⁴⁴. Por corporificarem os êxitos propalados pela *belle époque*¹⁴⁵, elas se converteram em paradigmas de

¹⁴¹ SENNET, 1994, op. cit., p. 256 a 258.

¹⁴² SENNET, 1994, op. cit., p.268 e 269.

¹⁴³ SENNET, 1994, op. cit., p. 269.

¹⁴⁴ QUINTÃO, Leandro do Carmo. *Modernização urbana na belle époque capixaba: revisitando o novo arrabalde*. In: RIBEIRO, Luiz Cláudio Moisés (org.) *Modernidade e modernização no Espírito Santo*. Vitória: EDUFES Ed., 2015, p. 34 e 36.

¹⁴⁵ Belle Époque foi um movimento que surgiu na Europa por volta de 1870 e se estendeu até o 1914, início da I Guerra Mundial. No Brasil, ele começou a se manifestar a partir de 1890, em decorrência da recuperação econômica. A *belle époque* foi resultado das benesses provocadas pela Revolução

intervenção urbana que ocorreram, entre o final do século XIX e início do século XX, em algumas capitais e cidades do Brasil.

Alinhado ao comportamento político de seu tempo, Rodrigo Alves quando assumiu a presidência do Brasil (1902 a 1906), deu início às reformas urbanas do Distrito Federal. As obras do engenheiro Francisco Pereira Passos, executadas na cidade, sob a direção do Prefeito, resultou na demolição – *bota-baixo* – do antigo casario, na abertura de avenidas e na remodelação do porto. A população pobre sofreu o primeiro impacto das iniciativas políticas de Alves: a desapropriação arbitrária efetuada pelo Estado e o deslocamento das pessoas pobres de suas antigas residências para locais de difícil acesso – morros e regiões distantes¹⁴⁶.

Outro membro da equipe do presidente Rodrigues Alves, o médico sanitarista Oswaldo Cruz, organizou a vacinação em massa da população da capital. A invasão do espaço privado das residências pelas brigadas de *mata-mosquito* para administrar a dose da vacina produziu um mal estar que passou ser visto pela população como um atentado ao pudor, porque a medicação era aplicada nas pernas e nos braços das mulheres¹⁴⁷.

Os opositores políticos de Rodrigues Alves, sobretudo os militares Lauro Sodré, Barbosa Lima, Júlio de Castilhos, Alfredo Varela, cooptaram o sentimento de ira da população – por causa das demolições e da vacinação obrigatória – para questionar as ações do presidente¹⁴⁸. Entretanto, o movimento fugiu do controle: as pessoas afetadas pelas reformas urbanas e insatisfeitas com a opção da República em beneficiar as elites ocuparam o centro do Rio de Janeiro com barricadas, atrás das quais resistiram contra a

Científico-Tecnológica, do auge do capitalismo, das expectativas criadas em torno do darwismo social e do lema do Positivismo - ordem e progresso. A melhor tradução desse ideário eram as cidades que, uma vez reurbanizadas, civilizaram aos moldes europeus o comportamento de seus habitantes. Estes, a partir de então, passaram ser estimulados através da publicidade a consumir desde itens do vestuário até a música e o cinema. In: SEVCENKO, Nicolau. *História da vida privada no Brasil – República: da belle époque à era do rádio*, vol. 3. São Paulo: Companhia das Letras, 1998, p. 11, 34 e 37.

¹⁴⁶ SCLIAR, Moacyr. *Saturno nos trópicos – a melancolia europeia chega ao Brasil*. São Paulo:

Companhia das letras Ed., 2003, p. 174.

¹⁴⁷ SCLIAR, 2003, op. cit., 175 e 177.

¹⁴⁸ CARVALHO, José Murilo de. *Os bestializados – o Rio de Janeiro e a República que não foi*. São Paulo: Companhia das Letras Ed., 2005, p. 112.

ação policial do governo, episódio que ficou conhecido como a Revolta da Vacina – 1904¹⁴⁹.

A Revolta da Vacina foi um indicativo de que os objetivos e resultados da reurbanização nos trópicos foram um tanto distintos daqueles vislumbrados na Europa Ocidental. No velho continente, as interferências urbanas ocorridas entre o final do século XIX e início do XX almejavam sim alocar ricos e pobres em espaços diferentes da cidade. Mas as classes menos privilegiadas conquistaram o direito de ocupar residências com o mínimo de conforto e higiene, mesmo porque a expectativa era fazer da cidade um corpo saudável.

No Brasil, as circunstâncias eram distintas: os desvalidos eram retirados do centro da cidade e empurrados para os morros e regiões distantes, cujas residências eram majoritariamente desprovidas de infraestrutura. Inclusive, a administração republicana continha esse paradoxo: se, por um lado, preocupava-se com os surtos das epidemias, de outro, não criava medidas eficientes com o propósito de entregar moradias aos menos favorecidos¹⁵⁰.

Daí, conclui-se: as obras levadas a cabo em algumas cidades do Brasil não objetivavam, em primeira instância, oferecer o mínimo de conforto a todos os habitantes. Essa condição coadunava perfeitamente com a teoria do darwinismo social, que propugnava como sociedade ideal aquela cujos cidadãos e cidadãs fossem brancos e conseguissem se adequar ao *modus vivendi* da sociedade capitalista¹⁵¹.

Essa concepção de cunho racista encontrou um terreno fértil na recém proclamada República, devido à postura deliberadamente preconceituosa de muitos de seus representantes políticos. Postura essa profundamente contraditória, diga-se de passagem, porque a maior parte da população do regime político instalado no Brasil era composta por pretos, pardos, nativos,

¹⁴⁹ CARVALHO (A), 2005, op. cit., p. 96 a p. 114.

¹⁵⁰ QUINTÃO, 2015, op. cit., p. 37. In: RIBEIRO, Luiz Cláudio Moisés (org.) *Modernidade e modernização no Espírito Santo*. Vitória: EDUFES Ed., 2015.

¹⁵¹ FOLLADOR, Kellen Jacobsen e FERREIRA, Gilton Luis. *Histórias paralelas: modernização e urbanismo nas cidades de Vitória e Rio de Janeiro*, 2015, op. cit., p. 70. In: RIBEIRO, Luiz Cláudio Moisés (org.) *Modernidade e modernização no Espírito Santo*. Vitória: EDUFES Ed., 2015.

brancos nacionais e imigrantes, geralmente sem uma ocupação definida ou desempregados, portanto com o perfil e as condições de vida que os tornavam inaptos para sobreviverem sobre as regras da cidade moderna capitalista¹⁵².

Por conseguinte, o poder público, associado ao capital privado, elencava as áreas de maior visibilidade da cidade para colocar em prática os seus projetos de embelezamento. Essa opção estava calcada no desejo de oferecer imediatamente uma boa imagem da República em contraposição à do Império – ruas populosas, barulhentas e sujas; habitações lotadas e constantes surtos epidêmicos¹⁵³ – e, daí, suscitar um número crescente de investidores para o país.

É bem verdade que a aplicabilidade daqueles princípios, mormente no Brasil, eram razoavelmente viáveis em virtude, mais um vez, motivados pela escassez de capital e da insuficiência tecnológica. Em suma, tratava-se de uma “[...] nova roupagem para o mesmo corpo exportador, [...] sem alterar as estruturas vigentes [...] mas reforçando-as [...]”¹⁵⁴.

1.8 O GRUPO ESCOLAR BERNARDINO MONTEIRO E A PRAÇA

Os grandes projetos de urbanização começaram a ser executados no Espírito Santo sob a Presidência de José Melo Carvalho Muniz Freire, de 1892 a 1896, e, depois, de 1900 a 1904. Muniz Freire era um árduo defensor das reformas estruturais em Vitória, pois acreditava que dessa forma o Estado poderia despertar os interesses de investidores de capitais. Fica explícito, portanto, que as obras urbanas, mesmo de caráter superficial, foram derivadas, igualmente, da conveniência de dois setores: o público e o privado¹⁵⁵.

¹⁵² FOLLADOR, Kellen Jacobsen e FERREIRA, Gilton Luis. 2015, op. cit., p. 79. In: RIBEIRO, Luiz Cláudio Moisés (org.) *Modernidade e modernização no Espírito Santo*. Vitória: EDUFES Ed., 2015.

¹⁵³ FOLLADOR, Kellen Jacobsen e FERTREIRA, Gilton Luis. 2015, op. cit., p. 70. In: RIBEIRO, Luiz Cláudio Moisés (org.) *Modernidade e modernização no Espírito Santo*. Vitória: EDUFES Ed., 2015.

¹⁵⁴ QUINTÃO, 2005, op. cit., p. 38. . In: RIBEIRO, Luiz Cláudio Moisés (org.) *Modernidade e modernização no Espírito Santo*. Vitória: EDUFES Ed., 2015

¹⁵⁵ FOLLADOR, Kellen Jacobsen e FERTREIRA, Gilton Luis. 2015, op. cit., p. 73. In: RIBEIRO, Luiz Cláudio Moisés (org.) *Modernidade e modernização no Espírito Santo*. Vitória: EDUFES Ed., 2015.

Assim, interesses comuns ao estado e ao setor privado preparou simultaneamente terreno para as melhorias urbanas e para investimentos em estradas de ferro. Nesse cenário, a Leopoldina Railway passou investir na construção de ferrovias, o que impulsionou a interiorização do Espírito Santo, por meio da ligação de suas regiões produtoras com o Porto de Vitória. Foi também, ainda na primeira gestão de Muniz Freire, que se iniciou a construção do Novo Arrabalde, bairro de Vitória, projetado por Saturnino Brito . Essa obra foi inspirada nas reformas executadas em Barcelona e em Viena, onde a primazia era expansão urbana sem a obrigatoriedade da destruição das antigas estruturas¹⁵⁶.

Um pouco mais tarde, durante a gestão do Presidente Jerônimo Monteiro – 1908 a 1912 – procedeu-se a reforma no centro antigo de Vitória aos moldes de Haussmann e a instalação de um complexo industrial em Cachoeiro de Itapemirim. Nesse segundo caso, é visível a confluência de dois modelos de urbanização: o de Barcelona e o de Viena com o de Paris. Isto pode ser explicado da seguinte forma: o primeiro, porque a instalação das indústrias ocorreu fora daquela centralidade constituída pela primeira Estação, o que corroborou para a ampliação da configuração urbana de Cachoeiro de Itapemirim; e o segundo determinou a destruição da primeira estação ferroviária, área sobre a qual foi erguida, entre os anos de 1911 e 1913¹⁵⁷, uma escola.

As obras do Grupo Escolar Bernardino Monteiro foram dirigidas pelo construtor Álvaro Ramos e entregues à cidade em 15 de fevereiro de 1913, no início da gestão do presidente e aliado político da família Monteiro, Marcondes Alves de Souza. O nome de batismo do

[...] grupo escolar é uma homenagem a Bernardino de Souza Monteiro, irmão de Jerônimo Monteiro, e que também foi presidente do Estado, entre 1916 e 1920. Senador à época, Bernardino incluiu-se na solene instalação da escola, ao lado dos representantes da

¹⁵⁶ QUINTÃO, 2005, op. cit., p. 45 e 48. In: RIBEIRO, Luiz Cláudio Moisés (org.) *Modernidade e modernização no Espírito Santo*. Vitória: EDUFES Ed., 2015.

¹⁵⁷ LIMA, Lidiane Picoli e SCHNEIDER, Omar. *O Grupo Escolar Bernardino Monteiro – O projeto educativo e as práticas de escolarização da Educação Física no início do século XX*. Vitória: Virtual Livros Ed., 2015, p. 11 e 53.

Assembleia Legislativa, do município, da Justiça e pessoas de destaque social, inclusive Jerônimo Monteiro.¹⁵⁸

A edificação construída para abrigar o Grupo Escolar Bernardino era impressionante para os padrões da época:

[...] possui saguão de entrada que dá acesso a um corredor central e a escada de acesso ao pavimento de cima. A circulação, com salas dos dois lados, impressiona. Inicialmente, por sua dimensão. Generosamente larga, ela está revestida pelo moderno ladrilho hidráulico de colorido vermelho, preto, verde e branco. Nas salas de aula, o piso se refinava. Preservado em sua aparência e estrutura, o tabuado de madeira fala do tempo de escolas feitas para durar. Nela também o forro é sempre em friso de madeira. Uma escada em madeira dá acesso ao pavimento superior que apresenta configuração espacial bastante parecida com a do pavimento térreo, com salas abrindo-se para o corredor central. [...] O corredor possui óculos de iluminação e as portas internas são com verga reta e bandeira em vidro.¹⁵⁹

Enfim, as suas formas de características ecléticas, pintadas de verde amarelo, eram impressionantes e se destacavam em meio às moradias e algumas casas comerciais de Cachoeiro de Itapemirim.

Fotografia 6 - Grupo Escolar Bernardino Monteiro entre 1920 e 1940¹⁶⁰



Quando ainda era Presidente do Estado, Jerônimo Monteiro contratou, em 1908, o educador Carlos Alberto Gomes Cardim para promover inovações no

¹⁵⁸ ALMEIDA, Renata Herman de, BARBOSA, Mariana Bianucci Apolinário, BORGES, João Marcos Charpinel et ali. *Arquitetura Patrimônio Cultural do Espírito Santo*. Vitória: SECULT Ed., 2009., p. 67.

¹⁵⁹ ALMEIDA, BARBOSA, BORGES, 2009, op. cit., p. 68.

¹⁶⁰ Arquivo do Palácio Bernardino Monteiro.

sistema de ensino, semelhante ao que ele havia realizado em São Paulo, com a intenção de criar um lastro para o projeto de desenvolvimento econômico e social do Espírito Santo. Deste modo, o Grupo Escolar Bernardino Monteiro estava comprometido com a formação intelectual das crianças de Cachoeiro de Itapemirim, impossibilitadas por suas condições socioeconômicas de se dirigirem para cidades como Vitória ou Rio de Janeiro para estudarem¹⁶¹.

O Grupo Escolar Bernardino Monteiro também possuía um outro objetivo: comunicar o início de um novo tempo realmente comprometido com os enunciados positivistas da República – a *ordem* e o *progresso*. Assim, o princípio fundamental na qual estava alicerçada a reforma educacional de Cardim não era preparar sujeitos que viessem a transformar a ordem político-social imposta, e sim respeitá-la tal como estava sendo instituída¹⁶².

Para alcançar os propósitos da política educacional de Cardim, era fundamental que os alunos se submetessem ao processo disciplinador¹⁶³ pautado na obediência, na ordem, na vigilância e no controle do tempo. A constância das práticas disciplinadoras, além de naturalizá-las, resultou naquilo que Michel Foucault denominou de *princípio da localização imediata* ou *quadriculamento*¹⁶⁴ – em que os indivíduos, por meio de uma rígida vigilância, adquiram corpos dóceis facilmente identificáveis dentro de uma organização social¹⁶⁵.

Assim, para cumprir a sua função, o Grupo Escolar Bernardino Monteiro munuiu-se dos seguintes elementos: professores competentes, planejamento curricular, racionalização do tempo – em todas as salas de aulas havia um grande relógio afixado à parede –, padronização do vestuário das alunas e dos alunos através dos uniformes, aparelhamento das salas de aulas com mobiliário adequado e

¹⁶¹ LIMA e SCHNEIDER, 2015, op. cit., p. 12.

¹⁶² LIMA e SCHNEIDER, 2015, op. cit., p. 45.

¹⁶³ FOUCAULT, Michel. *Vigiar e punir*. 22 ed., tradução: Raquel Ramallete. Petrópolis: Vozes Ed., 2000, p. 178.

¹⁶⁴ FOUCAULT, 2000, op. cit., p. 123 e 165.

¹⁶⁵ FOUCAULT, 2000, op. cit., p. 152.

exigência da prática da educação física vinculada aos conceitos de saúde e higiene¹⁶⁶.

Muito embora a disciplina efetuada pelas instituições almejasse atingir uma sociedade homogênea, para Michel Foucault alguns indivíduos traziam consigo algumas marcas com as quais já se introduzia a diferença entre os indivíduos, o que favorecia alguns em detrimento de outros, ou não¹⁶⁷. Essa dupla faceta da organização social indicada por Foucault era perceptível no Grupo Escolar Bernardino Monteiro porque, se de um lado era uma instituição de ensino, também era onde eram promovidos eventos políticos e culturais¹⁶⁸, tais como:

Levino Fanzeres¹⁶⁹ expôs em Cachoeiro de Itapemirim, em 8 de dezembro de 1915, tendo uma recepção muito carinhosa por parte dos cachoeirenses. Foi uma exposição de grande sucesso. O salão nobre do Grupo Escolar Bernardino Monteiro tornou-se o ponto de reunião da sociedade local. Todos iam ver e admirar as grandes telas do consagrado artista. Muitos quadros foram adquiridos pelos visitantes.¹⁷⁰

Ou seja, o edifício escolar possuía outras atribuições, além das educacionais, as quais contribuía mais ainda para marcar as fronteiras entre as classes sociais e lançar por terra o mito de uma comunidade coesa.

1.9 O PROGRESSO

O conjunto arquitetônico formado pela fachada do Grupo Escolar Bernardino Monteiro e a praça em seu entorno – caminhos pavimentados, arborização e um boulevard – eram o cartão postal ideal para comunicar a boa nova: a modernidade havia chegado a Cachoeiro de Itapemirim. Essa imagem da cidade vinculada ao progresso contaminava uma boa parte da sociedade, mas o discurso emanava das classes sociais privilegiadas, compostas por

¹⁶⁶ LIMA e SCHNEIDER, 2015, op. cit., p. 27.

¹⁶⁷ FOUCAULT, 2015, op. cit., 136.

¹⁶⁸ LIMA e SCHNEIDER, op. cit., 2015, p. 13 67.

¹⁶⁹ Levino de Araújo Vasconcelos Fanzeres nasceu em Cachoeiro de Itapemirim, em 8 de junho de 1884. Em 1910 iniciou seus estudos na Escola Nacional de Belas Artes (RJ) e, em 1912, recebeu do Salão Nacional de Belas Artes uma estadia em Paris para dar continuidade aos seus estudos. In: MACIEL, Gonçalves. *Voltando ao Cachoeiro Antigo*. Vol. 1, Cachoeiro de Itapemirim: Gracal Ed., 1999, p. 169.

¹⁷⁰ Edição do Jornal Alcantil, dezembro de 1915. In: MACIEL, 1999, op. cit., p. 172.

proprietários de terras, grandes comerciantes e profissionais liberais – médicos, advogados – que, amparados pelo capital, conseguiram garantir para os membros do grupo o controle das instituições políticas.¹⁷¹

Indiscutivelmente, a elite cachoeirense sofria uma grande influência de modismos cultuados no Rio de Janeiro devido à proximidade geográfica com o Distrito Federal. Pelo viés político, entretanto, aquela mesma elite também foi fortemente inspirada pelo movimento republicano que nasceu em Itu (São Paulo) em 1870. Isso porque alguns jovens de Cachoeiro de Itapemirim foram estudar, na segunda metade do século XIX, na Faculdade de Direito de São Paulo, como Joaquim Pires do Amorim¹⁷² – que foi um dos articuladores do Clube Republicano de 1887 junto com Bernardo Horta¹⁷³ – e os irmãos Bernardino e Jerônimo Monteiro¹⁷⁴.

A Faculdade de Direito de São Paulo era um reduto dos defensores do positivismo os quais conferia

[...] um caráter científico e racional ao comportamento tradicional dos membros [...] da classe dominante, mas acentuava também o elitismo na medida em que fortalecia a ideia de criação de uma camada mais esclarecida capaz de conduzir a massa ignorante.¹⁷⁵

Assim, essas mentes ilustradas tomaram para si a missão de colocar em prática os lemas do positivismo – ordem e progresso –, mesmo com a permanência de dois problemas: as limitações tecnológicas impostas por aquele tempo e a ausência de capital para se realizar as obras estruturais a contendo.

¹⁷¹ GUALBERTO, João. *A invenção do coronel – ensaio sobre as raízes do imaginário político brasileiro*. Vitória: Universidade Federal do Espírito Santo ed., 1995. 1995, op. cit., p. 120.

¹⁷² Joaquim Pires de Amorim pertencia a *turma dos republicanos históricos*, a mesma que também foi denominada por *turma dos estadistas*. Isto porque dela saíram nomes tais como o de como Prudente de Moraes (Presidente do Brasil de 1894 a 1898), Campos Salles (Presidente do Brasil de 1898 a 1902) In: FAUSTO, Boris. *História concisa do Brasil*. 2 ed., São Paulo: EDUSP Ed., 2011., p. 144 e 146; Bernardino de Campos (presidente do Estado de São Paulo nas gestões de 1892 a 1896 e 1902 a 1904.) in: <http://cpdoc.fgv.br/sites/default/files/verbetes/primeirarepublica/CAMPOS,%20Bernardino%20de.pdf> e Rangel Pestana (foi um dos membros da junta governativa de São Paulo em 1889 e da Assembleia que aprovou a Carta Constitucional de 1891) in: <http://cpdoc.fgv.br/sites/default/files/verbetes/primeira-republica/PESTANA,%20Rangel.pdf>. Acesso em 21 de junho de 2017.

¹⁷³ CARVALHO, Marco Antônio de. *Memórias de Cachoeiro*. Rio de Janeiro: Booklink Ed., 2005, p. 155 e 156.

¹⁷⁴ GUALBERTO, 1995, op. cit., p. 141.

¹⁷⁵ GUALBERTO, 1995, op. cit., p. 143.

Mas mesmo assim é possível vislumbrar em Cachoeiro de Itapemirim aquilo que Reinhart Koselleck definiu como espaço da *experiência* e o *horizonte de expectativa*¹⁷⁶. Isso porque a importância política e econômica adquiridas no passado somadas às obras e iniciativas públicas realizadas no presente potencializavam a crença em um futuro memorável.

Era tão contagiante esse sentimento, que o jornal *Cachoeirano* de dezembro de 1925 anunciou:

[...] Chega do Rio para ocupar a vaga de redator do *Progresso o doutor Sérgio Buarque de Holanda*¹⁷⁷, intelectual conhecido por participar do movimento modernista de São Paulo, ao lado de Mário de Andrade, Prudente de Moraes Neto e outros, fundador da *Revista do Brasil*, recém formado em direito pela Universidade do Brasil.¹⁷⁸

Holanda veio para Cachoeiro de Itapemirim com a missão de dirigir o jornal *Progresso*, de propriedade do cartunista Antônio Vieira da Cunha. Permaneceu em Cachoeiro de Itapemirim por sete meses, escreveu vários artigos e fez traduções de outras revistas para serem publicadas no referido periódico, cujo nome passou ser a própria alcunha de Holanda: Dr. Progresso¹⁷⁹.

O bloco de carnaval *futuristas e passadistas* demonstra o frisson no qual vivia mergulhado a elite cachoeirense. Para começar, a fotografia não poderia ter sido feita em lugar mais apropriado, desejado e disputado: em frente ao Grupo Escolar Bernardino Monteiro, ao invés de um ateliê onde as pessoas geralmente trajavam roupas exageradas e faziam poses em meio a elementos cênicos – escadarias, torres, tapetes, barcos –, o que tornava o registro do instante inverossímil¹⁸⁰.

¹⁷⁶ KOSELLECK, Reinhart. *Futuro passado*. Tradução: Carlos Almeida Pereira e Wilma Patrícia Máas. Rio de Janeiro: Contraponto, 2006, p. 105.

¹⁷⁷ Sérgio Buarque de Holanda (1902 - 1982) é autor de *Cobra de vidro* (1934), *Raízes do Brasil* (1936), *Monções* (1945), *Visão do paraíso* (1958). Disponível: http://cpdoc.fgv.br/producao/dossies/AEraVargas1/biografias/sergio_buarque_de_holanda. Acesso em 30 de mai. de 2017.

¹⁷⁸ CARVALHO, Antônio de. *Rubem Braga – um cigano fazendeiro do ar*. São Paulo: Globo Ed., 2007. p. 56.

¹⁷⁹ CARVALHO, 2007, op. cit., p. 56 e 57.

¹⁸⁰ BENJAMIN, Walter. *Magia e técnica, arte e política – ensaios sobre a literatura e história da cultura*. Tradução: Sérgio Paulo Rouanet. Obras escolhidas, v. 1, ed., São Paulo: Brasiliense Ed., 1987, p.

A fotografia dos *futuristas e passadistas* é duplamente um “[...] auto no processo da história [...]”¹⁸¹ e, quando desvela detalhes que não são apreendidos na realidade, ascende ao status de obra de arte. Graças à legenda que acompanha a fotografia, foi viável compreender em parte o espírito de um dos blocos do carnaval de 1923 de Cachoeiro de Itapemirim e o conceito de *experiência* e o *horizonte de expectativa* de Koselleck ainda há pouco.

Fotografia 7 - Carnaval de 1923 Bloco “Futuristas e Passadistas”¹⁸²

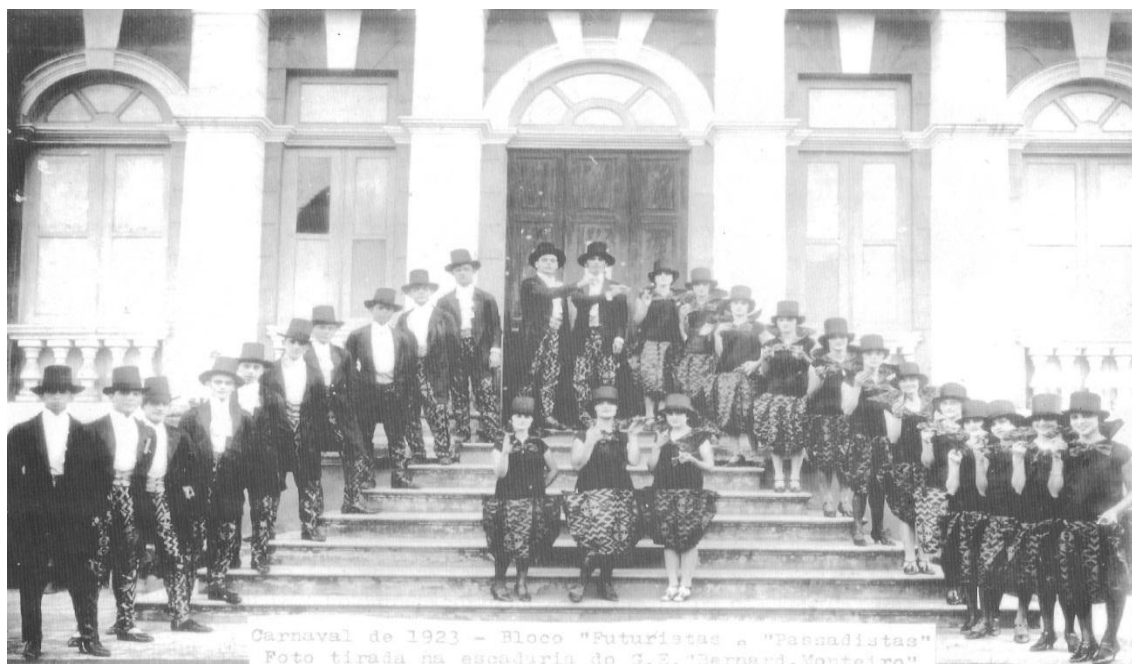

Isto é, os jovens elegantemente vestidos são futuristas, tanto que parte da fantasia foi feita com um tecido cuja estamparia reproduz as particularidades do manifesto publicado em 1909, pelo poeta e escritor Filippo Tommaso Marinetti – traços os quais significam um constante movimento e a valorização dos avanços tecnológicos¹⁸³. Mas a fotografia possui um pormenor: o movimento de Marinetti negava o legado deixado pelo passado e os jovens registrados na fotografia não.

¹⁸¹ BENJAMIN, 1987, op. cit., p. 174.

¹⁸² GONÇALVES, 1999, op. cit., p. 64.

¹⁸³ HOBBSAWM, Eric. *A era dos extremos – o breve século XX (1994 – 1991)*. 2 ed., tradução: Marcos Santarrita, São Paulo: Companhia das Letras Ed., 1995, p. 187 a 188.

Talvez tenham usado as duas palavras – futuro e futurista – como sinônimas, com a finalidade de promover uma licença poética – Futuristas e Passadistas – e ironizar a si mesmos. A confusão é apenas aparente. Coube aos países que não estavam fechados em suas tradições e tão pouco se entregaram cegamente aos movimentos europeus de vanguarda do início do século XX, “[...] a tarefa principal (de se) descobrir, erguer o véu e apresentar a realidade contemporânea [...]. O realismo era o movimento deles”¹⁸⁴. Portanto, é inegável o entusiasmo da elite em relação ao futuro, mas ao mesmo tempo ela assume com muita honra o seu passado, porque é dele do qual provém o seu poder político – aspecto também bastante evidenciado na fotografia.

1.10 A SEGREGAÇÃO

Com intuito de afastar os habitantes inadequados da cidade ideal forjada pela elite cachoeirense, ações disciplinadoras disseminaram o *medo do contato*¹⁸⁵ com o pobre, com o doente, com o feio, ou seja, com tudo que negasse os valores modernizantes da elite. O *medo* também era a manifestação de uma sensação de ansiedade por parte da elite, que temia ser violada em público, o que a levou a cultivar uma postura silenciosa, “[...] uma vez dentro desse meio público”¹⁸⁶. Assim, produziu-se a sonhada indiferença para com outro – o individualismo –, como fora o desejo dos urbanistas do século XIX para impedir a mobilização das multidões em processos revolucionários.

A cidade moderna passou a produzir constantemente fronteiras sociais. Os habitantes, movidos por seus desejos pessoais, podiam criar outros percursos que não constassem no mapa oficial para usufruírem do espaço urbano como um todo, embora quando o fizessem, sempre tinham um preço a pagar – o preconceito: “[...] cavalos, a terra, e [...] (a) praça haviam emprestado certa arrogância aos moradores [...]. Os homens diziam muito uns aos outros: que é?

¹⁸⁴ HOBBSAWN, Eric. 1995, op. cit., p. 190.

¹⁸⁵ SENNET, Richard. *Carne e pedra – o corpo e a cidade na civilização ocidental*. Tradução: Marcos Aarão Reis. Rio de Janeiro / São Paulo: Record Ed., 1994, p. 145.

¹⁸⁶ SENNET, Richard. *O declínio do homem público – as tiranias da intimidade*. Tradução: Lygia Araujo Watanabe. São Paulo: Companhia das Letras Ed., p. 363.

Nunca me viu? Era comum terem olhos cinzentos e brilhantes como placas. [...].”¹⁸⁷.

Assim dito, aqueles habitantes que transitavam pela praça não poderiam ficar indiferentes aos itens paisagísticos ali dispostos e a própria monumentalidade¹⁸⁸ do Grupo Escolar Bernardino Monteiro. Ademais, não é possível se furtar de um fato: o edifício do Grupo Escolar Bernardino Monteiro foi construído sobre o espaço onde havia existido a primeira estação ferroviária de Cachoeiro de Itapemirim¹⁸⁹. Como foi exposto, esse elemento urbano, além de inovador, foi um aglutinador de pessoas, e é bem provável que esse significado tenha permanecido no imaginário dos cachoeirenses do início do século XX, independente de sua condição social.

Dessa maneira, as pessoas continuaram ocorrendo para aquele mesmo local de antes – agora provido de uma outra arquitetura – movidos pelo mesmo desejo do encontro com o outro. Porém, é necessário incluir uma nova substância a esse movimento das pessoas em direção ao Grupo Escolar Bernardino Monteiro e à praça: “[...] lá era o centro imaginário da comunidade cívica que convocava homens e mulheres [...]”¹⁹⁰, a submeter seus corpos às relações de sociabilidade¹⁹¹ por meio de desfiles, apresentações escolares, execução de hinos e proclamação de discursos.

Naquelas cerimônias públicas, as pessoas assistiam passivas à exibição dos símbolos do poder. Este não se fazia encarnar, como no passado, na figura de um soberano, mas sim em cada indivíduo. Deste modo, foi de fundamental importância a disseminação do padrão comportamental pautado na disciplina foucaultiana: o olhar admoedador do outro, que, em determinados locais possuía o mesmo efeito daquele lançado pelo mestre sobre o escolar.

Ao mesmo tempo, as encenações do poder estimulavam, além do permitido, o movimento das pessoas pela praça. Tal fato contribuiu para o acirramento de

¹⁸⁷ LISPECTOR, Clarice. *A cidade sitiada*. 3. ed., Rio de Janeiro: Sabiá, 1949, p. 7 a 15.

¹⁸⁸ LIMA e SCHNEIDER, 2015, op. cit., p. 13 e 14.

¹⁸⁹ GONCALVES, 1999, op. cit., p.

¹⁹⁰ LIMA e SCHNEIDER, 2015, op. cit., p. 13 e 14.

¹⁹¹ SENNET, 1994, op. cit., p. 255.

uma ação disciplinadora que Foucault definiu de *quadriculamento funcional*, que se caracteriza pela restrição da circularidade das pessoas a espaços previamente demarcados. Mas como impor esse ordenamento, se boa parte das pessoas de Cachoeiro de Itapemirim continuava procurando aquela área central? A solução encontrada foi a divisão da própria praça.

Fotografia 8 - Praça Jerônimo Monteiro em 1920, onde era (ainda é) possível ver um resquício da Estrada de Ferro Caravelas: a circunferência no jardim era o local onde os trens viravam; a esquerda, a lateral do Grupo Escolar Bernardino Monteiro e em frente, o Banco Pelotense, cujo edifício hoje é uma galeria de lojas. Fotografia de Tannussio.¹⁹²



A senhora Maria de Lourdes (nome fictício), 90 anos, questionada se frequentava a praça Jerônimo Monteiro quando namorava o senhor José dos Santos (nome fictício), 99 anos e, mesmo depois de casada, com a residência no bairro Amarelo, respondeu:

Maria de Lourdes (sempre bordando uma toalha de mesa) - Sim!

José dos Santos (em dúvida) - Sim, pouco. Não.

[...]

Maria de Lourdes - Eu gostava de olhar as vitrines das lojas. [...] as que ficavam entre a praça e o Guandu. Ali, na Capitão Deslandes.

Quando interrogada sobre a veracidade de um comportamento que dividia as pessoas, principalmente aos finais de semana, na praça Jerônimo Monteiro,

¹⁹² GONÇALVES, 1999, op. cit., p. 38.

Maria de Lourdes, olhou diretamente para os meus olhos, sorriu, acenou a cabeça positivamente e respondeu:

- Quando eu era solteira, era sim: o pessoal da moda andava no meio (no pavimento da rua feito por paralelepípedos) [...] e na calçada da praça ficavam as pessoas mais simples.

José dos Santos- Não. Tudo igual. (Às vezes, ele manifestava preocupação com as perguntas e me indagava se eu iria divulgar a entrevista na Internet).

Maria de Lourdes- Eu conheci meu velho na pedra. Eu cá (na parte reservada aos pobres), ele lá. [...] do outro lado da rua, ficava o comércio [...].¹⁹³

Em outra entrevista, Antônia (nome fictício) de 68 anos e Pedro (nome fictício) de 73 anos, residentes no Guandu atual, a informação sobre a divisão da praça Jerônimo Monteiro apareceu espontaneamente:

Antônia- [...] A praça Jerônimo Monteiro era “praça”. A praça Jerônimo Monteiro era dividida entre os ricos e pobres. Os ricos passavam de um lado, os pobres passavam de outro lado.

[...] Era muito triste.

Pedro- E se você quiser saber, nós passeávamos de terno.

Antônia- Eu não me lembro, porque não ia.

Pedro- Ficava passeando de um lado, e de outro. As pessoas falavam que eram as domésticas.

Antônia- Uma boberada isso. [...].

Pedro- Do lado da Caixa Econômica ¹⁹⁴ era para os ricos.

Antônia- Eu...

Pedro (repete)- Nós passeávamos de terno. E as meninas tudo granfina.

Antônia- Eu nunca participei disso porque [...].

Pedro- Eu morava ali (na rua Siqueira Lima). Todo domingo [...] terno.

Antônia- Eu nunca frequentei isso.

Pedro (reflexivo)- Como pode?!? [...] era uma divisão social mesmo!
¹⁹⁵

Esse padrão comportamental era decorrente do próprio processo de reurbanização das cidades ocorridos a partir do final do século XIX, e difundidos a partir do Distrito Federal, no Rio de Janeiro. Possuía como objetivo explicitar a diferença entre os indivíduos classificados como *inferiores* e *superiores*, portanto era de fundamental importância cumprir rigorosamente

¹⁹³ Os advérbios *cá* e *lá* anunciam, à luz do pensamento Michel de Certeau, que, quando um *eu* se apropria de um espaço – *cá* –, automaticamente ocorre a formação de um outro equivalente àquele eu – *lá*. Esse processo está na raiz da divisão de territórios e formação de fronteiras. In: CERTEAU, 2003, op. cit., p. 178.

¹⁹⁴ Banco da Caixa Econômica Federal, localiza-se em frente ao Palácio Bernardino Monteiro, e o seu edifício foi construído provavelmente sobre a terceira e a quarta casa ao lado do Banco Pelotense, que é possível ver na fotografia de Tannusio, da referência 179.

¹⁹⁵ Entrevista concedida por Antônia e Pedro (nomes fictícios), em 16 de Janeiro de 2017.

alguns códigos comportamentais, como: caminhar ou se concentrar no espaço que lhes era reservado. Além do mais, homens e mulheres deveriam vestir-se com elegância, obrigação difícil de ser meticulosamente executada pelas pessoas oriundas das classes sociais menos privilegiadas¹⁹⁶.

Para os homens, a exigência especial era que fizessem o uso do terno completo. Talvez, aos olhos da contemporaneidade, essa obrigatoriedade possa parecer mais simples, o que é um equívoco. Porque não se tratava de qualquer terno, era preciso avaliar a qualidade do material utilizado na confecção da indumentária: tecidos leves e claros, como a casemira. E não era apenas o terno em si; não se podia menosprezar a qualidades dos calçados e do chapéu¹⁹⁷.

Como se viu, a elite modernizante de Cachoeiro de Itapemirim não ficou indiferente ao novo código de comportamento excludente e, investida de um direito elaborado por ela mesma, se adornou da praça – lugar possuidor de importante carga simbólica para a comunidade. Segundo Nobert Elias, em sua obra *Os estabelecidos e os outsiders*, essa atitude é resultante da imagem que a elite tem de si própria: “[...] veem-se como ‘melhores’ [...], dotadas de uma espécie de carisma grupal, e de uma virtude específica [...] compartilhada por todos os seus membros [...]”¹⁹⁸. Essa coesão entre os pares, fortalecia-os para garantir o controle sobre os cargos importantes¹⁹⁹, pois “[...] um grupo só pode estigmatizar outro com eficácia quando está bem instalado em posições de poder das quais o grupo estigmatizado é excluído [...]”²⁰⁰.

Como a elite de Cachoeiro de Itapemirim não possuía motivos concretos para expulsar ou proibir a presença daqueles considerados inferiores da praça Jerônimo Monteiro, logo lhe imputaram estigmas “de valor humano inferior

¹⁹⁶ SVECENKO, Nicolau. *Literatura como missão – tensões sociais e criação cultural na primeira República*. 4. ed. São Paulo: Brasiliense Ed., 1995, p. 33.

¹⁹⁷ SVECENKO, 1995, op. cit., p. 33.

¹⁹⁸ ELIAS, Nobert e SCOTSON, Jonh L. *Os estabelecidos e os outsiders – sociologia das relações de poder a partir de uma pequena comunidade*. Tradução: Vera Ribeiro. Rio de Janeiro: Jorge Zahar Ed., 1994., p. 20.

¹⁹⁹ ELIAS e SCOTSON, 1994, op. cit., p. 22.

²⁰⁰ ELIAS e SCOTSON, 1994, op. cit., p. 23.

[...]”²⁰¹. Quando aquele grupo criou regras para evitar a presença do outro, automaticamente desautorizou-se o mito da comunidade de cidadãos. Daí que a cidade se desvelou e apresentou uma outra faceta: múltipla e fragmentada. Os elementos elencados para forjar a sua identidade, ao invés de serem partilhados, são sim negociados, o que propicia formas de vivências distintas e tensões internas.

²⁰¹ ELIAS e SCOTSON, 1994, op. cit., p. 24.

2 O GUANDU

Uma cidade, de acordo com Michel de Certeau, é um lugar dotado de um caráter uniforme, se visto por meio das linhas de um mapa, de uma representação dos elementos urbanos tais como: ruas, praças, pontes, bairros e relevos²⁰². Mas se for realizado um mergulho nessa cidade, o observador irá se deparar com uma outra situação, ou seja: um aglomerado de espaços distintos entre si e entremeados por fronteiras, pelas quais os habitantes devem circular para fornecer vitalidade à cidade²⁰³.

Assim dito, da perspectiva do olhar sobre o mapa e da organização imposta pelo poder, o Guandu é um bairro. Contudo, ao se considerar que uma cidade também pode ser equiparada a uma bricolagem, o Guandu, simultaneamente, se transforma em mais um pedaço, retalho – espaço – formador de Cachoeiro de Itapemirim. E o Guandu comporta os dois conceitos: o primeiro não deslegitima o segundo, e vice-versa, porque essa duplicidade acompanha o processo de urbanização²⁰⁴.

As notícias referentes a esse espaço, localizado à margem sul do rio Itapemirim, são ao mesmo tempo escassas e imprecisas. Mesmo porque, a formação de Cachoeiro de Itapemirim iniciou-se em outro sítio, rio abaixo, no ponto aonde ele ainda era navegável. Sabe-se, porém, que as terras sobre as quais viria se constituir o Guandu havia sido uma fazenda de Felisberto de Souza Monteiro, primo do Capitão Francisco Souza Monteiro²⁰⁵, cujo acesso era feito por meio de pequenos barcos, por causa das pedras do rio ou caminhos difíceis de serem percorridos.

Nessa região, também se localizava a Pensão dos Imigrantes²⁰⁶. Como a própria denominação informa, tratava-se de um alojamento no qual deveria

²⁰² CERTEAU, Michel de. *A invenção do cotidiano – artes de fazer*. Vol. 1, 9. ed., tradução: Ephraim Ferreira Alves, Petrópolis: Vozes Ed., 2003, p. 45.

²⁰³ CERTEAU, 2003, op. cit., p. 27.

²⁰⁴ CERTEAU, 2003, op. cit., p. 48.

²⁰⁵ MACIEL, Manoel Gonçalves. *Voltando ao Cachoeiro antigo*. Vol. 1, Cachoeiro de Itapemirim: Graacal, Ed., 1999, p. 58.

²⁰⁶ MACIEL, 1999, op. cit., 45.

permanecer a mão de obra europeia e oriental que havia desembarcado no porto da Barra e subido o rio Itapemirim. Depois do descanso e do período de quarentena, os imigrantes seguiam para alcançar as terras aonde iriam se fixar.

Há uma notícia de que, na manhã de 25 de março de 1895, chegou à Vila de Cachoeiro de Itapemirim, vindo numa canoa de uma fazenda do Baixo Itapemirim, certo imigrante doente. Os proprietários dessa fazenda, Alves & Cia, devolviam esses imigrantes à hospedaria de Cachoeiro. “[...] O imigrante, depois de ter recebido pelo lavrador, não deve vir, por moléstias, sobrecarregar ainda mais ainda mais as despesas dos cofres públicos. Ainda mais na época epidêmica que atravessamos, e não sendo esta cidade dotada de condições higiênicas é digno de censura atulhá-los com doentes impostos por atos arbitrários [...]”.²⁰⁷

Se forem feitas ponderações sobre a geografia de Cachoeiro de Itapemirim, àquela época, a Pensão dos Imigrantes foi instalada em uma área razoavelmente distante dos portos e da Estação Caravelas. Se, por um lado, denota a preocupação do período de transição do Império para a República com a política higienista e a criação de medidas para coibir a propagação de doenças, provavelmente contraídas pelos imigrantes ao longo da viagem²⁰⁸, por outro, a escolha do local para a construção da referida Pensão não poderia ser mais equivocada:

Meu pai nasceu em Iconha²⁰⁹, mas desde criança ele vinha a Cachoeiro fazer compras com vovô. Ele conta que essa região do Guandu era um brejo²¹⁰. [...] Aqui tinha muita água. [...] Aqui mesmo (referindo-se a sua casa), se cavar meio metro, tem água [...].²¹¹

Nesse mesmo período, a Estrada de Ferro Caravelas, para atingir Pombal (Reeve) e Castelo, teve parte de seus trilhos necessariamente instalados sobre a fazenda ora denominada Cobiça²¹², ora Divisa²¹³, de Felisberto de Souza Monteiro. Felipe Melo, ao ser questionado se tinha alguma informação sobre o proprietário das terras do Guandu, respondeu:

²⁰⁷ MACIEL, 1999, op. cit., p. 228.

²⁰⁸ MACIEL, 1999, op. cit., p. 228.

²⁰⁹ Iconha é um município do sul do Espírito Santo.

²¹⁰ Entrevista concedida por Marly Melo, em 4 de maio de 2017.

²¹¹ Entrevista concedida por Felipe Melo, em 7 de maio de 2017.

²¹² MACIEL, 1999, op. cit., p. 58

²¹³ GUALBERTO, 1995, op. cit., p. 137.

Desse pessoal que foi governador, Monteiro. [...]. Não é do meu tempo, não. Mas foram os Monteiro que doaram²¹⁴

Essa obra proporcionou o contato de seus trabalhadores e demais profissionais com os habitantes de regiões mais afastadas da área urbana de Cachoeiro de Itapemirim. Com isso, muitos homens trocaram o trabalho agrícola pelo da ferrovia – realização de assentamentos das dormentes, feitura de aterros, construção de bueiros e pontilhões –, fato que se repetiu mais tarde, quando as demais linhas que estavam sendo construídas no Espírito Santo foram adquiridas pela Leopoldina Railway²¹⁵.

Quando as antigas estruturas da Estrada de Ferro Caravelas foi absorvida pela Leopoldina Railway tornou-se necessário estabelecer o ramal em uma região mais ampla, com vistas de viabilizar a movimentação dos trens e aproveitar a infraestrutura da antiga estrada. Sendo assim, é muito provável que a nova estação – Muniz Freire – tenha sido construída ainda dentro dos limites da fazenda de Felisberto de Souza Monteiro²¹⁶.

A presença de atividades urbanas associada ao afluxo de viajantes e mercadorias em torno da estação aumentou as perspectivas de urbanização daquela região e a conseqüente valorização da fazenda Cobiça. Daí que Antônio Vivacqua – esposo de Etelvina Vivacqua, herdeira de Felisberto de Souza Monteiro e prima do Presidente Jerônimo Monteiro – iniciou o loteamento da referida fazenda²¹⁷.

Assim, do Guandu para chegar à estação construída pela Leopoldina Railway, utilizava-se a rua XV de Novembro (Capitão Francisco Baga) e da praça, e o principal caminho era através da rua do Quartel (Capitão Deslandes). Nessa via, ocorreu paulatinamente um incremento das mais diversas atividades

²¹⁴ Entrevista concedida por Felipe Melo, em 7 de maio de 2017.

²¹⁵ SEVCENKO, 1998, op. cit., p. 62.

²¹⁶ MACIEL, 1999, op. cit., p. 58.

²¹⁷ AGOSTINHO, Cristina, PAULA, Branca de, BRANDÃO, Maria do Carmo. *Luz del Fuego : a bailarina do povo*. São Paulo: Círculo do Livro Ed., 1994, p. 40.

comerciais, em razão da circulação do número de pessoas, carregadores, carroças e tropas²¹⁸.

Essa reconfiguração urbana poderia implicar em uma rápida desarticulação dos portos e a navegação em direção ao Baixo Itapemirim. Contudo, trata-se de uma conclusão apressada porque, alguns produtores continuaram utilizando o rio, no período das cheias, para exportar o café tal como antes do aparecimento da estrada de ferro. E se o rio estivesse seco, o café seguia de trem apenas até Itapemirim²¹⁹ e, de lá, de navio até ao Rio de Janeiro ou Vitória. Essa forma ainda era mais lucrativa por causa dos elevados fretes cobrados pela Leopoldina Railway.

2.1 UM ESPAÇO PARA SE MANTER À DISTÂNCIA

Em contrapartida, algumas alterações começaram a surgir para além da estação. Em 1912, sobre o local onde havia existido a Pensão dos Imigrantes, foi construída a Fábrica de Tecidos. Quem a inaugurou foi o Presidente do Estado, Marcondes. Essa unidade têxtil fazia parte de um complexo industrial – usina de açúcar no vale do Itapemirim, fábrica de cimento, de papel, de óleo vegetal, serraria industrial e a Usina Hidrelétrica do Rio Fruteiras²²⁰ – criado pela gestão de Jerônimo Monteiro com o objetivo de diversificar a economia capixaba, ainda significativamente atrelada ao cultivo do café e sujeita às flutuações do mercado.

A Fábrica de Tecidos possuía em suas dependências várias casas para abrigar algumas famílias de operários. Mas a maioria destes residiam em outras áreas da cidade. Portanto, como faziam para se deslocar em meio ao lamaçal e os buracos, numa época em que não existiam serviços de transportes urbanos?

²¹⁸ MACIEL, 1999, op. cit., p. 48.

²¹⁹ CARVALHO, Marco Antônio de. *Memórias de Cachoeiro*. Rio de Janeiro: Booklink Publicações LTDA Ed., 2005, p. 19.

²²⁰ BITTENCOURT, Gabriel Augusto de Mello. *Esforço industrial na República do café: o caso do Espírito Santo (1889 / 1930)*. Vitória: Fundação Ceciliano Abel de Almeida Ed., 1982., p. 80.

Existiam apenas duas possibilidades: fazer longos percursos a pé ou buscar moradias pelas proximidades da fábrica.

As residências nessa região da cidade eram extremamente simples. Embora Cachoeiro de Itapemirim possuísse, desde 1907, o sistema de água encanada, a oferta desse serviço era muito restrita. Tanto que o Jornal *O Cachoeirano* desse mesmo ano anunciou a construção, pela municipalidade, a construção de 4 chafarizes. Como a localização destes eram distantes, só existiam duas alternativas: consumir a água diretamente do rio ou adquirir a dos carregadores os quais abasteciam os recipientes nos ditos chafarizes ou nas fontes²²¹.

Com a expansão urbana que estava ocorrendo em direção à rua do Quartel (Capitão Deslandes), à estação e adjacências, a Câmara Municipal, em sessão de abril de 1909, aprovou a seguinte proposta: o perímetro urbano da cidade ampliou-se à margem norte, rio acima, até a ponte de Ferro da Leopoldina Railway, para onde também deveria se estender a luz elétrica. Por que nessa proposta e na de 1913²²², não há nenhuma menção à margem sul?

A explicação plausível para esse silêncio é que o planejamento urbano é resultado de uma imposição, é um instrumento de poder político, e este não reconhecia como parte da cidade a rua do Quartel e a estação Muniz Freire. Isso porque, embora fosse o *locus* de circulação de mercadorias vinculadas àquele mesmo poder político, as áreas apontadas possuíam um ordenamento diferente do almejado por aquela mesma elite.

Como parte expressiva das mercadorias ainda eram trasladadas pelos tropeiros, a presença destes em frente a algum armazém, ou a travessia da cidade, não deixava de provocar algum tipo de atropelo por causa dos seus animais misturados à poeira ou à lama²²³. Além destes, existiam também os

²²¹ MACIEL, 1999, op. cit., p. 285 e 304.

²²² MACIEL, 1999, op. cit., p. 294.

²²³ MACIEL, 1999, op. cit., 55.

carregadores que andavam de um lado para outro com pacotes nos ombros ou sobre a carroças²²⁴.

Desde de 1893, Cachoeiro de Itapemirim já possuía um *Código de Postura*²²⁵ com o qual a elite local objetivava eliminar as particularidades e promover o ordenamento urbano de acordo com os seus valores. E, muito embora a municipalidade previsse ações punitivas para os infratores do Código de Posturas, este não tinha como evitar o odor das pessoas pobres que caminhavam ao lado daquelas amalhadas, e portanto, supostamente limpas. Essa separação era impossível, apesar das diferenças de preços das passagens dos trens porque, no momento exato do desembarque, os odores corporais se misturavam, e estes com as mercadorias e os animais de carga.

Para Chantal Jaquet,

[...] o olfato [...] é um sentido antissocial por excelência [...]; ele não favorece a comunicação em razão ao asco que suscitam os odores do outro, seu hálito, suas micções[...]”. “[...] A razão fundamental deve ser procurada, sem dúvida, numa forma de puritanismo das sociedades ocidentais [...]”, está pautada em uma recusa do corpo, na somatofobia, na negação da sensualidade, em um horror pelos humores secretados e na “[...] total potência sobre as emanações que não são controladas necessariamente [...]”.²²⁶

Nesse sentido, odor alheio contribuiu para justificar a aversão aos trabalhadores e pobres em geral, especialmente aos pretos e pardos, pessoas em que ainda se incorporava o preconceito racial e a sua condição de escravos.

O mau odor tornou-se um empecilho para a urbanidade. Dada a impossibilidade de evitá-lo, este passou a ameaçar os caros valores da *belle époque*, disseminados com maior intensidade, a partir do final do século XIX, tais como a liberdade, a intimidade e o individualismo.

Ainda que não se pronuncie sobre esse ponto, Kant alimenta o sonho de uma sociedade ideal onde os odores não teriam direitos à cidade. Ele subentende, realmente, que uma cidade verdadeiramente livre e

²²⁴ MACIEL, 1999, op. cit., 59.

²²⁵ MACIEL, 1999, op. cit., 62.

²²⁶ JAQUET, Chantal. *Filosofia do odor*. Tradução: Maria Angela Mársico da Fonseca maia e Michel Jean Maurice Vincent. Rio de Janeiro: Forense Universitária Ed., 2014, p. 39, 42 e 44.

respeitadora do próximo deveria colocar limite tanto no barulho sonoro quanto à algazarra olfativa e estender isso na direção das relações sociais assépticas [...].²²⁷

Nesse contexto, o caráter de uma pessoa era definido a partir de sua aparência. Aquelas que eram pobres e ficavam sujas ao executar as suas atividades ou faziam uso de perfumes baratos não eram consideradas de boa índole e eram inseridas pelo ordenamento social nas categorias sociais inferiores²²⁸ por serem trabalhadores e desvalidos. Inclusive, essas condições nas quais se encontravam constituíram justificativas para remunerá-los com baixos salários porque, sendo ignorantes e não possuírem higiene, também seriam incapazes de viverem em um ambiente de conforto²²⁹.

Na estação, havia excesso de ruído – dos trens, dos apitos, das vozes –, confusão entre passageiros, mercadorias, carregadores e carroças, e o cheiro nauseabundo decorrente dessa mistura²³⁰. Acrescente-se a esse que, as proximidades da estação também eram reduto de pessoas as quais normalmente não frequentavam o centro simbólico porque eram brancos nacionais, imigrantes, negros e pardos desempregados ou que exerciam profissões consideradas menores.

Aqui é possível localizar uma das raízes da confusão, por parte dos habitantes, entre a área da estação e o Guandu. Antes, porém, é oportuno enfatizar as raízes da própria nomenclatura *guandu*:

O Dr. José Fortunato Ribeiro, no Correio do Sul de 2 de setembro de 1929, escreveu [...]: ‘alguns acham que o termo *guandu* é daqueles imigrados com os africanos e outros que é de origem puramente indígena’. Estamos com os segundos, por isso que *guandu*, corruptela de *coandu* (animal da família dos roedores) quer dizer barulhento, rumoroso (*gua*, o que; *ndu*, barulhento). *Guandu* (município de Afonso Cláudio), lugar célebre, outrora pelas desordens que ali implantavam os facínoras, prófugos dos diversos Estados, que ali se homiziavam – nome dado pelos viajantes e decorrentes de tais desordens – que vem corroborar o sentido de barulhento.²³¹

²²⁷ JACQUET, 2014, op. cit., p. 42.

²²⁸ JACQUET, 2014, op. cit., p. 39 e 50.

²²⁹ JACQUET, 2014, op. cit., p. 82.

²³⁰ TUAN, op. cit., p. 232, 233 e 242.

²³¹ MACIEL, 2003, op. cit., p. 57.

Ora, embora com o tempo a administração municipal viesse a separar a Estação Ferroviária e as ruas Quintiliano de Azevedo e a XV de novembro (Francisco Coronel Braga) do Guandu, ambas as regiões e as duas ruas possuíam o mesmo perfil.

2.2 OS HABITANTES

O Guandu não era um espaço vazio. Deixara de ser uma fazenda de escravos antes da abolição por causa da construção da Ferrovia Caravelas, mas as regiões adjacentes, não. Depois da Lei Áurea, em 1888, uma parte dos antigos escravos permaneceram na propriedade porque tornavam-se trabalhadores livres ou vieram adquirir um pequeno lote. Contudo, uma boa parte dos antigos escravos não vislumbravam nenhuma alternativa de sobrevivência aonde habitavam após a abolição, fato que impulsionou a vinda dessas pessoas para a área urbana de Cachoeiro de Itapemirim, alimentadas por esperanças de encontrar uma outra forma de trabalho²³².

A essa população negra e livres juntaram-se levas significativas de migrantes. Geralmente, provenientes de outros municípios do Espírito Santo e do norte-fluminense²³³, dirigiram-se para Cachoeiro de Itapemirim atraídos pela esperança de conseguirem trabalho na Leopoldina Railway, na Fábrica de Tecidos e nas empresas de extração de madeira.

Nessa mesma época, também chegaram imigrantes europeus e asiáticos, os quais desejavam abrir os seus próprios negócios. Aqueles que possuíam capital, geralmente buscavam a rua do Quartel (Capitão Deslandes) e a área da estação ferroviária, obviamente por serem as mais movimentadas e próximas do centro simbólico de Cachoeiro de Itapemirim.

²³² BALBINO, Marcos, CORREA, Wellington, Costa, BORGES, Marco Aurélio. *Programa Transdisciplinar para o desenvolvimento sustentável da comunidade quilombola de Monte Alegre – Cachoeiro de Itapemirim - ES*. Revista Brasileira de Pesquisa em Turismo. V. 1, n. 2, 2007, ISSN: 1982-6125, p. 40. Disponível: <https://www.rbtur.org.br/rbtur/article/view/85/84>. Acesso em 26 de abril de 2017.

²³³ SALETO, 1996, op. cit., p. 56.

E quanto mais pobres fossem os imigrantes urbanos, estes se dirigiam para outras áreas de Cachoeiro de Itapemirim, notadamente o Guandu²³⁴. Nessa região, portanto, além de uma população preta, parda e branca empregada na Leopodina Railway e na Fábrica de Tecidos, e de pescadores, lavadeiras, pequenos comerciantes nacionais, também estabeleceram-se gregos, espanhóis, portugueses, italianos, chineses e judeus, e isso ocorria em virtude de se dedicaram majoritariamente às pequenas indústrias e ao comércio.

Ainda no início do século XX, iniciaram-se também as correntes migratórias de sírios e libaneses para o Brasil. Estes, primeiramente, se dirigiram para as grandes cidades, tais como o Rio de Janeiro e São Paulo. As outras levas, procuram se estabelecer em cidades pequenas porque acreditavam que desta feita teriam mais chances de prosperarem²³⁵.

Aqueles que vieram para Cachoeiro de Itapemirim se dedicaram majoritariamente às atividades urbanas, tais como armazéns, armazinhos e lojas de tecidos no Guandu, na pequena praça em frente à estação ferroviária e na rua do quartel. De praxe, as portas do comércio se abriam para a rua e as residências se organizavam na parte de trás ou no andar superior do edifício²³⁶.

As primeiras gerações que se fixaram em Cachoeiro de Itapemirim desejavam manter os seus costumes, principalmente aqueles referentes à escolha dos pretendentes e casamentos entre primos. O comportamento endogâmico, por sua vez, fazia com que eles impusessem barreiras em algumas ocasiões de socialização²³⁷.

As famílias que obtiveram bons resultados em seus negócios legaram às futuras gerações a oportunidade de estudarem e se dedicarem às profissões liberais. Outras, diversificaram seus negócios, investiram em novas atividades,

²³⁴ MACIEL, 1999, op. cit., p. 67.

²³⁵ MACIEL, 1999, op. cit., p. 68.

²³⁶ MACIEL, 1999, op. cit., p. 72.

²³⁷ MACIEL, 1999, op. cit., p. 74.

como aquisição de terras, cultivo de cana de açúcar e instalação de engenhos, e adquiriram imóveis para serem alugados²³⁸.

Assim, o perfil populacional dos habitantes do Guandu, entre o final do século XIX e início do século XX, era formado por nacionais e por imigrantes ou filhos destes. Todos esses segmentos exerciam alguma atividade econômica, fossem como empregados ou como proprietários de algum pequeno empreendimento. Por que, então, esse bairro carregou, por um longo tempo, a pecha de pobreza?

Às questões históricas, políticas e econômicas é imperioso adicionar um componente psicológico: a urbanização das cidades deslocou o antigo temor despertado pela natureza inexplorada para com o outro desconhecido²³⁹. No Guandu, essa sensação deveria ser premente, devido à origem dos primeiros habitantes, por causa da grande presença de viajantes e comerciantes, como também fora o espaço no qual se fixaram imigrantes – sírios, libaneses, judeus e chineses – que comprometia a política de branqueamento do Brasil²⁴⁰.

Ademais, a iluminação deficitária do Guandu comprometia a capacidade das pessoas de se orientarem no espaço. Isso despertava o medo do escuro inerente aos seres humanos e levava suas mentes a criarem uma infinidade de monstros e transformarem as pessoas já vítimas de algum preconceito em criminosos potenciais²⁴¹.

2.3 O ORDENAMENTO

Em 1915, em uma parte bastante elevada do relevo, do outro lado da linha férrea, em frente à Fábrica de Tecidos, foi inaugurada a Igreja Santo Antônio. Ora, quais motivações justificariam tamanho empreendimento no Guandu? Para responder a esse questionamento é preciso considerar que a Igreja da

²³⁸ MACIEL, 1999, op. cit., p. 91.

²³⁹ TUAN, Yi-Fu. *Paisagens do medo*. Tradução: Livia de Oliveira. São Paulo: UNESP Ed., 2005, p. 16.

²⁴⁰ MACIEL, 1999, op. cit., p. 95.

²⁴¹ TUAN, 2005, op. cit., p. 16 e 25.

Matriz era muito distante e as pessoas tendiam a se deslocar com pouca frequência para o outro lado da cidade devido à precariedade das ruas e as dificuldades de se caminhar durante a noite²⁴².

Assim, mediante a expansão que estava ocorrendo em direção ao Guandu, o poder municipal ampliou os limites da zona urbana. Através do *Decreto nº 46, de 26/02/1917*, o perímetro urbano, do lado sul abrangia "(...) rio abaixo, até a casa de residência do Capitão Alfredo de Souza Monteiro (...) rio acima, até a ponte da Ilha da Luz"²⁴³. A partir de então, o Guandu passou a compor a cidade de Cachoeiro de Itapemirim, o que exigiu iniciativas, sobretudo do poder público, para a organização dessa área.

Desde 1887, a Estrada de Ferro Caravelas já cortava a área do Guandu e os pontilhões foram construídos a partir de 1909. Porém, as obras citadas possuíam a função de conectar regiões, transportar mercadorias e passageiros, e não possibilitar a mobilidade das pessoas. Foi exatamente a partir daí que surgiram os primeiros sinais de organização do espaço de acordo com os parâmetros urbanos do século XIX. Em outras palavras: dentro das linhas demarcadas do Guandu, a Fábrica de Tecidos e Igreja Santo Antônio funcionavam como instrumentos panópticos.

É certo: a igreja exercia a vigilância e o controle, através do ato religioso em si, a confissão e, no caso da Igreja Santo Antônio, a sua localização em um terreno elevado significava o olhar de Deus sobre os seus filhos obedientes ou pelo menos deveriam sê-lo. Mas nessas ocasiões, não ocorria ou era muito difícil ocorrer a identificação de cada indivíduo. Esse empecilho era resultante das características arquitetônicas do templo – paredes altas, poucas portas e janelas –, que, ao invés de expor, acolhia os fiéis no silêncio e na penumbra da oração²⁴⁴.

Por outro lado, a Fábrica de Tecidos era um dos pilares do panoptismo de Foucault. A organização da produção exigia um rígido controle dos movimentos

²⁴² MACIEL, 1999, op. cit., p. 45.

²⁴³ MACIEL, 1999, op. cit., p. 338.

²⁴⁴ FOUCAULT, 2006, op. cit., 123.

do operário ao longo da jornada de trabalho, válido também para os moradores das residências de propriedade da fábrica, e uma administração do tempo dos operários que eram feitos por meio de um apito de elevado alcance sonoro.

Fotografia 9 - O Guandu em 1920, onde é possível ver a Fabrica de Tecidos, a residência dos operários e ao fundo, um grande espraçamento do rio Itapemirim. Por cima da estrada aonde estão dois homens, há um pontilhão e a Estrada de Ferro da Leopoldina que se dirigia para Vitória; a outra, cujo destino era o Rio de Janeiro e a Igreja Santo Antônio não foram captadas pelo ângulo da fotografia, mas estavam (a igreja ainda está) à direita da mesma. No primeiro plano existem alguns postes de transmissão de luz elétrica como também ao longo da estrada de ferro.²⁴⁵



Entrementes, no final do ano de 1926, o prefeito de Cachoeiro de Itapemirim, Augusto Seabra Moniz, divulgou, em mensagem dirigida à Câmara Municipal, as realizações de sua administração – 1924 a 1926. Nela, consta a pequena diminuição do índice de mortalidade²⁴⁶, em relação à gestão anterior, na qual ainda informa: “(...) a falta de esgotos em alguns pontos da cidade, principalmente no Guandu certamente de grande aumento do obituário da cidade”²⁴⁷.

O conteúdo da comunicação do Prefeito Seabra é no mínimo ingênua: ele identifica o fator causador do problema – a mortalidade –, mas não aponta

²⁴⁵ GONCALVES, 1999, op. cit., p. 30.

²⁴⁶ MACIEL, Manoel Gonçalves. *Voltando ao Cachoeiro antigo*. vol. 2, Cachoeiro de Itapemirim: Gracal Ed., 2003., p. 20.

²⁴⁷ MACIEL, 2003, op. cit., p. 20.

soluções, como se fosse condição dos habitantes ocupar um espaço desprovido de infraestrutura para esgotamento. Ao mesmo tempo, ele omite as outras áreas de Cachoeiro de Itapemirim que estavam em condições semelhantes porque, nessa época, a cidade era minimamente dotada desse serviço.

Em 1927, no início da gestão do Capitão Francisco Athaiyde, sucessor de Seabra, fundou-se o Serviço de Profilaxia da Lepra e Doenças Venéreas. Este possuía a função de oferecer cuidados e medicamentos gratuitos à população pobre, portanto, eis o seu endereço²⁴⁸: rua Quintiliano de Azevedo, no Guandu.

A lei municipal nº 117, de 28/8/1928, sancionada pelo Prefeito Francisco Alves de Athayde, subvencionou o posto de profilaxia: 'Art. 1º - Fica o poder Executivo Municipal autorizado a subvencionar o posto de Profilaxia de lepra e Moléstias Venéreas desta cidade com a importância necessária à localização de seu funcionamento.'²⁴⁹

O ponto é: por que o mesmo documento não menciona outros espaços de Cachoeiro de Itapemirim com as mesmas deficiências? Por que apenas o Guandu é indicado?

É necessário destacar que o Serviço de Profilaxia da Lepra e Doenças Venéreas localizava-se, naquela época, na região genericamente denominada de Guandu, próxima à Estação Ferroviária. Essa era a área na qual estavam se expandindo as diversas atividades comerciais e industriais, hotéis e pensões de Cachoeiro de Itapemirim, o que fazia dela um espaço de concentração de trabalhadores e viajantes.

Isso explica em parte o conteúdo higienista da *Lei Municipal nº 117* voltado sobretudo para o controle das pessoas de classes sociais menos privilegiadas, o que explica a instalação de mais um aparelho panóptico nas fronteiras do Guandu. Não apenas isso: o Serviço de Profilaxia da Lepra e Doenças

²⁴⁸ Hoje, na cartografia oficial da cidade, a rua Quintiliano de Azevedo dá acesso ao Guandu e pertence ao centro da cidade. Um outro dado: em entrevista com Felipe Mello, em 7 de maio de 2017, este informa que o Serviço de Profilaxia da Lepra e Doenças Venéreas ficava em um no casarão no início da rua Basílio Pimenta. Embora a informação seja diferente daquela fornecida por Manoel Gonçalves Maciel, ela não anula o fato do serviço médico em questão ter se localizado nos limites de onde começava o Guandu.

²⁴⁹ MACIEL, 2003, op. cit., p. 29.

Venéreas exercia as mesmas funções do *hospital*, tal como as da *fábrica*, teorizados por Foucault – instituições, a partir do final do século XVIII, os quais deveriam dividir e classificar os indivíduos e controlar os seus movimentos²⁵⁰.

Em oposição ao sistema de bondes que conectavam o Guandu a alguns outros espaços da cidade, as iniciativas administrativas tendiam a isolar o bairro, associando-o à pobreza e, a partir da *Lei Municipal nº 117*, às doenças. Não é pretensão dessa pesquisa romantizar o objeto de pesquisa e negar o fato de que a inexistência de uma infraestrutura deixavam as pessoas vulneráveis a elas:

[...] é oportuno apelarmos ao [...] Prefeito, no sentido de solucionar o mais sério e imprescindível problema: o saneamento do bairro Guandu. Não é justo que essa parte da cidade, hoje a mais populosa, continue, pelas suas péssimas condições sanitárias, a ser o maior coeficiente da nossa estática obituária. “[...] casebres infectos, sem ar, sem luz, verdadeiros antros, onde vidas preciosas se definham, para satisfação única de senhores gananciosos, que se locupletam com a infelicidade da classe pobre. Para que [...] tenha uma pálida ideia do que são essas segregadas habitações, lhe diremos que, no desempenho de cargo que exercíamos, penetramos uma ocasião em uma dessas ‘casas’, e foi preciso, em pleno dia [...] acender uma vela para enxergar a inquilina, que se contorcia em dores, em seu miserável catre! A casa era uma verdadeira funa: tinha apenas a porta de entrada! E assim como essa, existem outras, muitas outras, que precisam desaparecer a bem de saúde pública [...].

O extrato apresentado acima foi retirado do editorial publicado no *Jornal Correio do Sul*, de 12 de janeiro de 1928, intitulado *O saneamento do Guandu* assinado por Viterbo. Embora faça uso de um pseudônimo, o autor não esconde que já exerceu uma função administrativa. Por isso, talvez diferente do senso comum construído pela elite, ele se refira ao Guandu como a área mais populosa da cidade. Como já foi dito aqui, esse dado era reconhecido desde de 1917, quando foi sancionada a lei de expansão do perímetro urbano de Cachoeiro de Itapemirim.

Ademais, Viterbo exigia por parte da municipalidade uma conduta rigorosa em relação à fiscalização das residências do Guandu, e chega a sugerir a necessidade de derrubar os imóveis precários para a manutenção da saúde

²⁵⁰ FOUCAULT, 2006, op. cit., p. 172.

pública. É claro que a situação precisava ser resolvida, mas a reedição de um *bota abaixo* em Cachoeiro de Itapemirim não era a melhor proposta.

Qualquer exigência feita aos locatários para que efetuasse melhorias nos imóveis incidiria no valor dos aluguéis e no deslocamento dos funcionários da Leopoldina, da Fábrica de Tecidos e de outras pequenas indústrias. Daí, é preciso questionar: como essas pessoas iam para o trabalho se as ruas eram precárias e o único meio de transporte urbano disponível era uma linha de bondes?²⁵¹

Com as informações presentes, não é possível saber qual ou quais pessoas estavam por trás de Viterbo, do que consistiam as suas convicções políticas, se era filiado a algum partido político. Mas uma coisa é certa: quando defende o fim do casario precário, sem apresentar um destino para as pessoas que seriam desalojadas, o seu texto desvela um desejo de imposição daquele *modus vivendi* circunscrito ao centro simbólico, no Guandu.

2.4 A PERMANÊNCIA DOS IMPASSES

Eis o Guandu, pelo menos no início dos anos 1940. Desde 1917, como já foi visto, essa área estava inserida no perímetro urbano, tanto que essa parte da rua Bernardo Horta já se encontrava pavimentada. Um outro indício da movimentação significativa de pessoas nesse espaço foi a remoção do Centro de Profilaxia de Lepra e Doenças Venéreas para uma região um pouco mais distante, sob a denominação de Centro de Saúde. Nessa época, era mais evidente a tendência das instituições de saúde se localizarem em zonas fronteiriças devido às angústias provocadas pela disseminação das doenças²⁵².

²⁵¹ SEVECENKO, Nicolau. *Literatura como missão – tensões sociais e criação cultural na primeira República*. 4. Ed., São Paulo: Brasiliense Ed., 1995, p. 34.

²⁵² O temor em relação aos surtos epidêmicos e endêmicos não diminuía no século XXI, porém na contemporaneidade, as pessoas, ancoradas nos avanços médicos, possuem a falsa sensação que estão mais protegidas contra disseminação das doenças.

Fotografia 10 - Anos 1940, ao fundo, residência da família Tanure, com um armazém na parte inferior do edifício. Neste ponto localiza-se a Praça Visconde Matosinhos, e é onde se inicia a rua Bernardo Horta que estava recebendo a pavimentação. Do lado direito, atrás dos coqueiros realizava-se comércio sobre a *pedra*.²⁵³



Em 1940, o médico José da Fonseca da Cunha, assim se manifestou sobre a cidade:

Cheguei a Cachoeiro de Itapemirim, depois de uma viagem cansativa no trem noturno da Leopoldina, por volta do meio dia. [...] Larguei minha mala no hotel e saí com o dr. Souza Aguiar para uma vacinação fora da cidade, numa fábrica de tecidos. [...].²⁵⁴

Cunha fora incumbido pela Fundação Rockefeller, instituição para a qual trabalhava, a vir trabalhar no sul do Estado, em 1940, durante a epidemia de febre amarela silvestre no Espírito Santo. Ora, por que, segundo a concepção de Cunha, a Fábrica de Tecidos localizava-se fora da cidade? Não é possível saber as fundamentações de sua informação, mas é possível arriscar algumas explicações: como o depoimento de Cunha foi concedido sessenta anos após o episódio da vacinação²⁵⁵, é possível que ele tenha se utilizado dos parâmetros

²⁵³ Disponível: <http://www.flechabranca.com.br/?secao=antigo>. Acesso em 20 de outubro de 2017.

²⁵⁴ HAMILTON, Wanda e AZEVEDO, NARA. *A febre amarela no Brasil: memórias de um médico da Fundação Rockefeller – depoimento do médico José Fonseca da Cunha*. História, Ciências, Saúde – Manguinhos, v. 5, n. 3, Rio de Janeiro, nov. de 1998 a fev. de 1999. ISSN: 0104-5970. Disponível: http://www.scielo.br/scielo.php?script=sci_arttext&pid=S010459701999000100011, Acesso em 12 de jan. 2016, p. 4.

²⁵⁵ HAMILTON e AZEVEDO, 2016, op. cit., p. 5.

de uma cidade contemporânea ao falar de Cachoeiro de Itapemirim dos anos 1940.

Um outro argumento para se tentar compreender a percepção de cidade do médico José da Fonseca da Cunha é que, muito provavelmente, ele trouxesse consigo o conceito de urbano e cosmopolita associado às classes privilegiadas, concepção fortalecida a partir da convivência com Souza Aguiar, de quem tornou-se amigo e compadre²⁵⁶. Assim, enquanto para a administração pública o Guandu, desde 1940, fosse considerado um componente da cidade como um todo, a elite, através de seus comportamento e discurso preconceituoso, não aceitava a inserção dos pobres no espaço urbano.

Esse comportamento pejorativo da cidade para com o Guandu pode soar paradoxal porque a imagem exportada de Cachoeiro de Itapemirim era de uma cidade progressista. Como foi discutido no primeiro capítulo, será que de fato o era ou ainda se tratava de uma projeção para o futuro? Mas mesmo esse seu interesse no progresso não eliminava o fato de a elite não possuir o menor interesse de se relacionar, além do necessário, com as classes trabalhadoras²⁵⁷.

2.5 O LUGAR VIVIDO

Em 1940, o Prefeito Fernando de Abreu assinou o *Decreto Lei nº 638* no qual estabelecia os limites espaciais dos bairros de Cachoeiro de Itapemirim. Nesse documento, o *bairro* Guandu era assim formado: toda a margem direita do rio Itapemirim, da Pedro Dias à rua Senador Mesquita (em frente à atual Delvo Martins). A praça e as ruas são respectivamente indicadas em uma parte separada do mesmo documento, são essas: Visconde de Matosinhos e

²⁵⁶ MACIEL, 2003, op. cit., p. 29.

²⁵⁷ MACIEL, 2003, op. cit., p. 29.

Bernardo Horta, Professor, Joaquim Vieira, Lafayete Bernades, Eugenio Amorim, Virginia, Pedro Dias, Treze de Maio (paralela à rua Virginia)²⁵⁸.

Esboço 2 - Fronteiras oficiais do bairro Guandu na atualidade ²⁵⁹

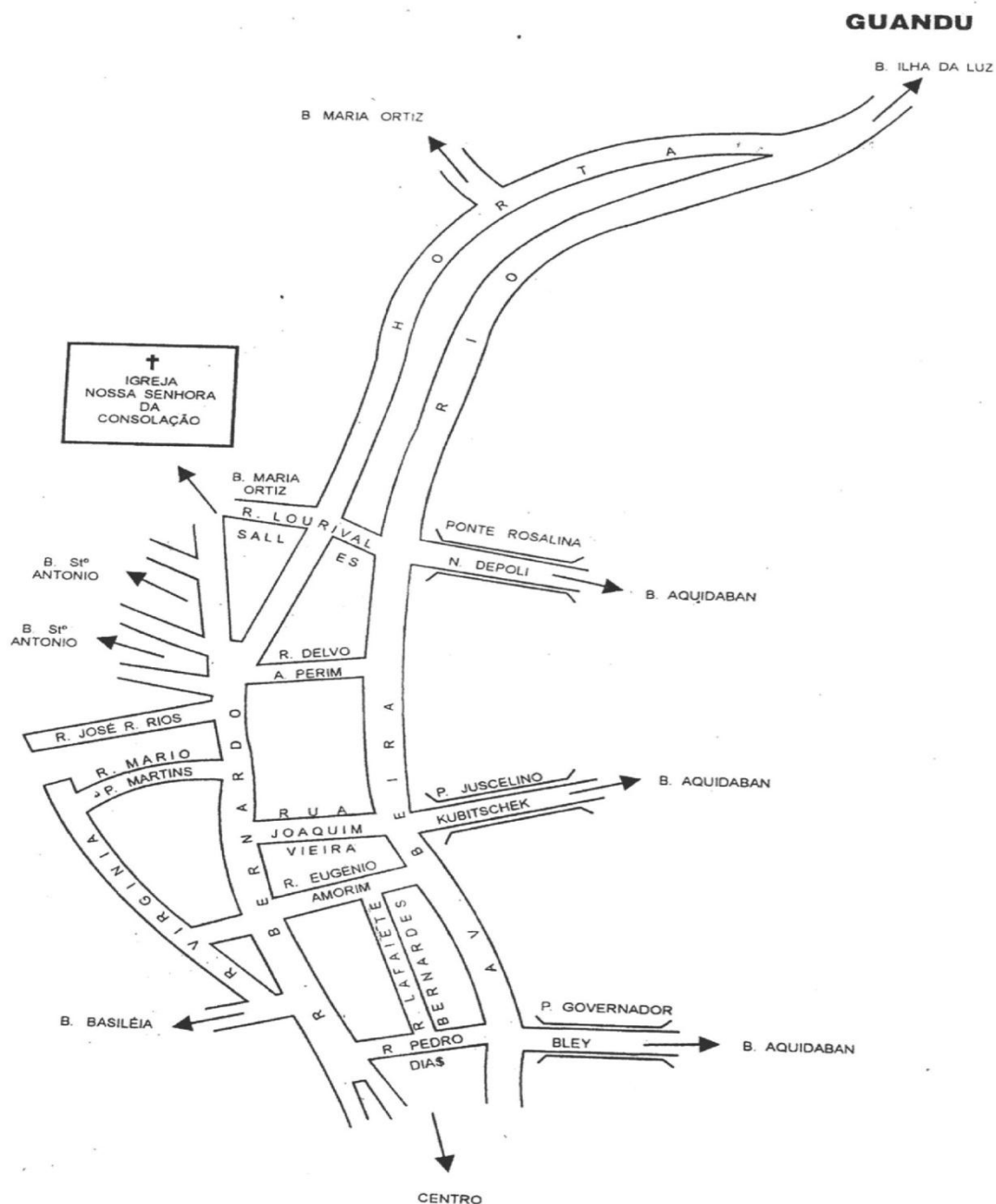

²⁵⁸ Decreto-Lei nº 638 que CONSOLIDA E ESTABELECE NOMES DE LOGRADOUROS PÚBLICOS, assinado pelo prefeito Fernando de Abreu e o secretário Dirceu Alves de Medeiros, em 27 de janeiro de 1940.

²⁵⁹ Catálogo Telefônico de Cachoeiro de Itapemirim, 37 ed., Belo Horizonte: Toplista Ed., 2005, s/n.

Assim, o Guandu recebeu o estatuto de bairro. É inquestionável: a criação dos mesmos é uma ferramenta essencial para os planejadores e administradores organizarem uma cidade. Parece, à primeira vista, que as relações amistosas estão necessariamente vinculadas àquelas unidades urbanas. Ledo engano, porque, pelo contrário, um bairro é portador de uma grande complexidade²⁶⁰.

A concepção dos bairros a partir de elementos físicos e reconhecidos pela administração pública ou por um não residente, frequentemente não coincidem com a percepção de seus habitantes e usuários. Quando se evoca a palavra bairro, é bastante comum fazer uso de rígidas formas geométricas inscritas na cartografia, o que vem contribuir para subestimar e até desconsiderar a existência entre os habitantes de laços fortemente experimentados, os quais são impossíveis de serem enquadrados entre as linhas formadoras de um bairro²⁶¹.

Ao mesmo tempo, para alguns residentes, o conceito de bairro pode parecer amplo e/ou vago, ou até mesmo sem limites. Para essas pessoas, o bairro como centro de convivência é substituído pelo próprio lar e pela rua, ou uma parte desta²⁶², o que não diminui a importância dos seus vínculos históricos, políticos e culturais com o espaço o qual reside.

Ao reconhecer o Guandu como um bairro, é possível visualizar aquilo postulado por Marcel de Certeau de *estratégia*. Dito de outra forma: o Guandu possui suas delimitações físicas, espaço sobre o qual o poder exerce a vigilância e produz um conjunto de informações genéricas com o intuito de ordená-lo; é fruto da produção de *saberes específicos* – o cálculo e a manipulação –, que no caso é a manifestação do desejo da elite de afastar o

²⁶⁰ SENNET, 1994, op. cit., p. 243.

²⁶¹ TUAN, Yi-Fi, 1980, op. cit., p. 243, 249,

²⁶² TUAN, YI-Fi, 1980, op. cit., p. 246, 249.

indivíduo indesejável somada à capacidade do habitante do Guandu de administrar as relações com o exterior e tentar se preservar das ameaças²⁶³.

Assim, o bairro Guandu é a soma de linhas sobre o papel, mas também é um *espaço praticado*, que somente ganha visibilidade a partir das múltiplas experiências sobre ele vivenciadas por seus habitantes. Por exemplo: a rua Joaquim Vieira era onde se localizava uma parte das residências dos operários da Fábrica de Tecidos, ou a Bernardo Horta era a rua onde se passava o trem, os automóveis, o bonde, misturada a uma crescente atividade comercial. Enfim, é sobre o espaço praticado sobre o qual as pessoas organizam suas relações com os vizinhos e com as instituições político-culturais, bem como é o *locus* de mobilização contra as ameaças de seus interesses e modo de vida²⁶⁴.

2.5.1 As atividades comerciais

Como desde o século XVIII, o rio Itapemirim e suas margens já eram exploradas, é muito difícil afirmar quando exatamente se iniciou as atividades comerciais no Guandu. As informações mais precisas remontam ao início do século XX, e fazem referências a existência de um movimento comercial nas proximidades do primeiro pontilhão da estrada de ferro, pontilhão, onde hoje começa a rua Bernardo Horta.

Felipe Mello narra que, quando era criança, vinha a Cachoeiro de Itapemirim fazer compras com o pai:

[...] ali tinha um viaduto [...], ali tinha um pontilhão onde passava o trem para Castelo. Ali era um ponto de negócio, troca de animais; vendia-se animais [...]. Então, juntava uma porção de cavalos e burros para negociar. [...] O pontilhão onde passa água. Depois foi crescendo, se desenvolvendo, o pessoal começou trazer as mercadorias mais do interior; traziam frutas para colocar na *pedra*; tinha uma *pedra*, um tipo de laje. [...] Papai vinha fazer compras [...]. Botava no trem até Vargem Alta – Jacigua. Lá, ele colocava nos animais para levar para casa. Ele vendia os produtos lá.²⁶⁵

²⁶³ CERTEAU, 2003, p. 101 e 102.

²⁶⁴ CERTEAU, 2003, p. 202 e 203.

²⁶⁵ Entrevista concedida por Felipe Mello, em 7 de maio de 2017.

Através da memória de Mello, é possível constatar que apesar das distâncias e dos impedimentos apresentados pelos caminhos, as pessoas das zonas rurais não estavam completamente isoladas²⁶⁶. Por meio dos tropeiros e dos trens, o excedente de uma produção de subsistência desenvolvida por pequenos proprietários e sitiantes ligados ao Alto Itapemirim²⁶⁷, chegava até à *pedra*, onde eram comercializados.

Existia também uma outra forma: os homens viam do interior até o Guandu, com seus animais, nos quais penduravam os picuás (balaies) abarrotados de produtos. Quando chegavam ao Guandu, pagavam para amarrar os animais em um dos dois pés de coco que havia perto da *pedra*; ali vendiam e compravam, e depois, geralmente passavam pelos armazéns da rua Bernardo Horta e seguiam até a rua Capitão Deslandes com intento de adquirir alguma outra mercadoria²⁶⁸.

O comércio da *pedra* se organizava de forma muito peculiar: as mercadorias eram expostas em cestos ou em bancas, sem nenhuma proteção contra o sol ou a chuva. Motivada pela inexistência do preço fixo, a compra e venda era um jogo em que cada pessoa, uma vez dentro de um mercado, participava: de um lado, o vendedor deveria fazer uso de uma boa dose de dramaticidade - voz alta, invenções de histórias, expressão corporal - para comunicar as qualidades de seus produtos; e de outro, o comprador em potencial, que poderia duvidar das artimanhas do vendedor e reclamar do valor das mercadorias, ou não²⁶⁹.

A feira aonde se empregava de elementos teatrais para se efetuar um negócio, pertencia a um outro tempo, de quando o vendedor e o comprador um tipo partilhavam do mesmo espaço público, independente das circunstâncias políticas e econômicas particulares. Ambos - vendedor e comprador -

²⁶⁶ SEVCENKO, 1995, op. cit., p. 62.

²⁶⁷ É necessário chamar atenção que em 1922 foi inaugurado, a leste da cidade, antes da praça Jerônimo Monteiro, o Mercado Municipal. Este oferecia uma infraestrutura - bancas, água, luz e telefone - para atender aos consumidores, aos comerciantes e aos pequenos produtores das regiões próximas ao Baixo Itapemirim. In: MACIEL, 1999, op. cit., p. 364.

²⁶⁸ SENNET, 1988, op. cit., p. 180.

²⁶⁹ SENNET, 1988, op. cit., p. 180.

precisavam se arriscar, se expressar para conseguirem resultados. Por isso investiam muito tempo nessa transação comercial, que por ser realizado em número reduzido, proporcionavam poucos lucros para as partes envolvidas²⁷⁰.

Dos anos 1940 até 1960, o ir à *pedra* foi substituído gradativamente pelo Mercado da Pedra. Ele somente ampliou, mas o formato era o mesmo. Por volta de 1955, Sandra Maria Gomes da Rocha relata que veio a Cachoeiro de Itapemirim visitar uma tia, quando era criança; fica em dúvida se foi uma ou duas vezes. Quando abordada sobre o que fazia nessas ocasiões, respondeu:

- Ela morava no bairro dos Ferroviários²⁷¹. Eu [...] adorava descer a rua, ali do Hospital Evangélico, chegar até a Alziro Viana, atravessar a ponte²⁷² que era ligada a rua Pedro Dias. Não existia a Avenida Beira-Rio naquela época.

Depois explicou que, para chegar à rua Virgínia, onde morava um tio ferroviário, era preciso passar em frente à *pedra*:

- Existiam as bancas na rua, onde os produtos ficavam expostos. Não tinha essa quantidade e variedade que existe hoje, porque as pessoas cultivam nos quintais de suas casas. [...].²⁷³

Em algumas crônicas publicadas no Jornal *Aqui Notícias Folha do Caparaó*, no ano de 2012, Ruy Guedes descreveu alguns aspectos de sua infância no Guandu: informa que sua família e sua avó mudaram-se de Bom Jesus do Norte para Cachoeiro de Itapemirim, em busca de melhores escolas para ele e para o irmão. Foram morar a Rua 13 de maio, onde a maioria dos residentes eram ferroviários e operários da Fabrica de Tecidos.²⁷⁴

Guedes definiu o Guandu de sua infância como um bairro popular, com uma atividade comercial significativa e diversificada²⁷⁵. Ele deu um destaque especial à *Pedra*, onde “[...] havia inúmeros cestos de vime contendo frutas,

²⁷⁰ SENNET, 1988, op. cit., p. 180.

²⁷¹ O bairro dos Ferroviários (Grupo Residencial Dr. Azevedo Pio) foi construído em área da fazenda Aquidaban – à margem norte do rio Itapemirim -, doada por Anacleto Ramos à Caixa de Aposentadoria e Pensões dos Ferroviários da Leopoldina Railway. As obras tiveram início em 29 de julho de 1949 e inauguradas em 16 de outubro do mesmo ano. In: MACIEL, 2003, op. cit., p. 293.

²⁷² A rua Alziro Viana também localiza-se à margem norte, e a ponte mencionada é a João Punaro Bley.

²⁷³ Entrevista concedida por Sandra Maria Gomes da Rocha, em 25 de abril de 2017.

²⁷⁴ GUEDES, Ruy. *O Guandu 1*. Jornal Aqui Notícias Folha do Caparaó. 18 de mar. 2012, p. 3.

²⁷⁵ GUEDES, Ruy. *Os primeiros anos*. Jornal Aqui Notícias Folha do Caparaó. 04 de out. 2012, p. 3.

legumes e verduras, comercializados por seus produtores [...]”²⁷⁶. Mas o comércio de alimentos não estava circunscrito à *Pedra* e aos armazéns:

Pelas manhãs, de domingo a domingo, soava o canto dos verdureiros, com dois cestos transbordantes de alfaces, couves, taioba, carás e inhame, pendurados nas extremidades de uma vara levada ao ombro. À tarde, por volta das 14:00 horas era o padeiro, com enorme e perfumado cesto sobre a cabeça, anunciando pães e roscas doces nas portas das residências.²⁷⁷

Além da *pedra*, na rua Bernardo Horta também existia venda madeira para os fogões a lenha²⁷⁸ e os armazéns ou empórios.

E Antônio Zanuncio, [...] fazendeiro em Castelo, informa que trabalhou com tropas de seu pai, fazendeiro e comerciante em Itaóca, de 1937 a 1941, fazendo o trecho até Cachoeiro, onde descarregava milho e feijão nos armazéns dos Coelho, de Assad Abiguenem e de Elpídio Volpini, no Guandu [...]. com um detalhe curioso: para entrar na cidade, provavelmente por exigência de alguma postura municipal, era obrigado a tirar o peitoral com cincerros da mula de guia, [...].²⁷⁹

O comércio à varejo efetuado nos armazéns também ocorria de um modo muito pouco usual se comparado com os dias de hoje. Os vendedores assumiram uma postura mais comedida e o comprador tornara-se passivo. Essa mudança em relação as feiras, é um legado comportamental que se funda no século XIX, ou seja, as pessoas começaram a deixar de se exprimir em público; estavam mais interessadas em preservar os seus interesses, garantir a sua segurança e conforto. Por isso, as ruas foram substituídas pelo conforto oferecido pela família e pelo lar²⁸⁰.

Independente dessa transformação em curso nas práticas comerciais, era fundamental criar caminhos para que a venda fosse consumada. Assim, mercadorias simples e exóticas eram depositadas à porta ou no interior dos estabelecimentos com o propósito de estimular a venda através da confusão. Essa disposição dos artigos “[...] habituavam o comprador à ideia que ele

²⁷⁶ GUEDES, 18 de mar. 2012, op. cit., p. 3.

²⁷⁷ GUEDES, 04 de out. 2012, op. cit., p. 3.

²⁷⁸ Entrevista José dos Santos, entrevista concedida em 24 de janeiro de 2017.

²⁷⁹ MORAES, Ormando. *Por serras e vales do Espírito Santo: a epopeia das tropas e dos tropeiros*. Vitória: Instituto Histórico e Geográfico do Espírito Santo, 1989, p. 19.

²⁸⁰ SENNET, 1988, op. cit., p. 180.

encontraria na loja aquilo que não estavam esperando encontrar e, assim, estaria disposto a deixar a loja com mercadorias que ele não teria vindo procurar [...]”.²⁸¹

Assim foi o início da Casa Lacerda²⁸². Um de seus herdeiros, Éber de Lacerda conta que sua mãe, de origem portuguesa, e seu pai casaram-se em Espera Feliz (Minas Gerais), e depois mudaram-se para Cachoeiro de Itapemirim. A primeira residência da família ficava na parte de cima da pequena mercearia que montaram em frente à Fábrica de Tecidos.

Mamãe fazia salgados, vendia para eles (os operários da fábrica de tecidos); [...], também vendíamos meio sabão para os ferroviários lavarem as mãos. Cortava sabe com quê? Com barbante. Faca não cortava direito.²⁸³

Já Antônia relata que os avós possuíam um empório na praça Visconde Matosinhos, e com o passar do tempo, o avô abriu um armazém de venda a varejo e atacado na rua Bernardo horta. E uma de suas tias assumiu a administração do empório; e embora os produtos ficassem um tanto misturados, com o tempo o mesmo se especializou na venda de tecidos e aviamentos.

Entre a rua Francisco Coronel Braga e a Professor Quintiliano da Fonseca, erguia-se o edifício da Família libanesa Tanure. No andar inferior, onde hoje existe um restaurante, havia um armazém chamado Turuna - uma provável referência a secular congênere, fundada no Rio de Janeiro, por portugueses²⁸⁴ - com uma diversidade de produtos, como fumo, ferragens, bebidas e gêneros alimentícios²⁸⁵. Apesar da opacidade entre os limites dos bairros Guandu e Centro, esse prédio de proporções majestosas exerce a função demarcatória do início da rua Bernardo Horta.

²⁸¹ SENNET, 1988, op. cit., p. 182 e 183.

²⁸² A Casa Lacerda continua em atividades e localiza-se na esquina da rua Pedro Dias, no Guandu.

²⁸³ Entrevista concedida por de Éber Lacerda em 17 de junho de 2016.

²⁸⁴ BOECKELI, Cristina. *Casa Turuna, no Rio, chega aos cem anos com o desafio de se reinventar*. G1 – O portal de notícias. Disponível em: <http://g1.globo.com/rio-de-janeiro/rio-450-anos/noticia/2015/01/casa-turuna-no-rio-chega-aos-100-anos-com-o-desafio-de-se-reinventar.html> em 2 de junho de 2017.

²⁸⁵ Entrevista concedida por Felipe Melo em 7 de maio de 2017.

2.5.2 As indústrias e as oficinas

Desde a sua formação, no Guandu, além da Fábrica de Tecidos, também se concentravam as atividades artesanais, tais como: latoaria, marcenaria, sapateiros, a fábrica de ladrilhos Grafanassi - cujo funcionamento perdurou até 1995, na rua Eugênio Amorim. Marly recorda que o

[...] movimento era muito grande ali. Depois os herdeiros transferiram a indústria lá para o Coramara²⁸⁶; a cidade cresceu muito [...].

(seu pai, Felipe, a interrompe): - Aqui, na minha casa, os ladrilhos são todos de lá.²⁸⁷

Junto do comércio e das indústrias, é importante destacar o número de oficinas mecânicas na área do atual Hortifrutti, do Edifício Emery, como na rua Lafayate Bernardes, particularmente a partir da segunda metade dos anos 1950. Fato este que coincide com a conjuntura nacional: a execução de políticas, por parte do Presidente Juscelino Kubitschek, através quais objetivava dinamizar a indústria automobilística e a substituição das ferrovias pelas estradas de rodagem²⁸⁸.

2.5.3 A socialização

Até a expansão urbana do final dos anos 1960, desencadeada pela crise do cultivo do café e, seguida por um êxodo rural, as relações de convivência entre os moradores do Guandu eram expressivamente amistosas dentro das linhas reconhecidas do bairro. Longe de manifestar um sentimento saudosista, os encontros que ocorriam naquele espaço deixaram de existir.

Uma desses momentos, se dava em torno da Igreja Santo Antônio. Antônia (nome fictício) e Marly Mello foram unânimes ao relatarem sobre os festejos religiosos. Segundo elas, além da festa do padroeiro, durante a Semana Santa os moradores colocavam toalhas bordadas nas janelas e organizavam

²⁸⁶ O bairro Coramara localiza-se fora da área central Cachoeiro de Itapemirim.

²⁸⁷ Entrevista concedida por Felipe Mello e Marly Mello, em 7 de maio de 2017.

²⁸⁸ PAULA, 2000, op. cit., p. 135, 138 e 139.

pequenos altares em frente de suas casas, onde as procissões paravam por alguns momentos e algum fiel fazia uma leitura que anunciava uma estação da via-crucis,; no dia de Corpus Christi repetia-se a prática de colocar toalhas nas janelas enquanto durava a procissão e, geralmente, era feito um tapete de flores e pedras em frente a entrada principal da Igreja.

Além das festas religiosas, também existiam os salões de festas da Fábrica de Tecidos, o carnaval, a banda musical e o time de futebol formada por ferroviários: respectivamente a 26 de julho e o Leopoldina Futebol Clube as casas noturnas Batente e Vela Acesa. E durante o dia e / ou nos finais de semana era comum a pescaria, os banhos no rio, jogar bola; as crianças pegavam carona nos bondes e nos trens, andavam de bicicleta.

Esses eventos, cuja preocupação era fornecer um ambiente de segurança para as pessoas, se consolidaram na Europa, ao longo do século XIX, como consequência da violência dos processos revolucionários. Por tal razão, os espaços onde se davam os encontros eram pré-estabelecidos, exatamente para que o controle dos corpos fosse eficiente e as angústias pessoais não se transformassem em uma expressão coletiva. O importante era manter o que Richard Sennet define de solidariedade abstrata onde as pessoas buscavam uma sociabilidade marcada pela fixidez, com nenhuma pretensão de romper com o conforto propiciados pelas relações rotineiras²⁸⁹.

A natureza desses encontros também aponta para uma outra alteração comportamental: crise do espaço público, manifesto pela gradativa substituição das relações impessoais pelas familiares. O enfraquecimento da impessoalidade, deu origem a pessoas silenciosas, passivas e discretas, que passaram ver como inconvenientes, por exemplo, a exposição de suas ideias e a dramatização necessária para se efetuar uma venda²⁹⁰.

Assim, a cena pública tornou-se vazia. Essa alteração do espaço fomentou uma situação perigosa: o aparecimento do político personalista cujos discursos – escritos em jornais ou proferidos para alguma audiência -, transmitiam a falsa

²⁸⁹ SENNET, 1988, op. cit., p.318.

²⁹⁰ SENNET, 1988, op. cit., p. 318.

ideia de que o conteúdo dos mesmos eram de fato o desejo das pessoas ensimesmadas em seu âmbito familiar ²⁹¹.

Esse novo comportamento pautado no individualismo encontrou nos cinemas uma de suas melhores traduções: por intermédio da sétima arte, somente o indivíduo expectador estabelecia uma relação, em uma sala escura, com personagens. A partir dos anos 1930, no Guandu, já se podia denotar essa passagem do espaço público para o íntimo.

O Cine Guandu, por exemplo, localizado na rua Quintiliano de Azevedo, portanto fora dos limites oficiais do bairro, possuía 600 cadeiras disponíveis ²⁹² para o público, o que demonstra o quanto as fronteiras nessa área eram flexíveis. O referido cinema recebia os habitantes especificamente do Guandu, mas também da área da Estação Ferroviária, Aquidaban (na margem norte do rio) e dos espaços que, no futuro, dariam origem a outros bairros – Basileia, Campo Leopoldina, Zumbi, Santo Antônio, Ilha da Luz.

Essa desarticulação do espaço público implicou na hipervalorização do bairro em detrimento da cidade. Richard Sennet define esse processo de *simplificação de território* ²⁹³. Nessa linha de pensamento, portanto, aponta que na obra *Direito à cidade*, de Henri Lefebvre, este ratifica as ambições das classes privilegiadas sobre o tecido urbano, e circunscreve o espaço dos pobres a determinados bairros.

Quando Antônia afirma: “[...] eu só sei de uma coisa: eu amo esse Guandu [...], talvez a origem desse sentimento seja fruto da reelaboração feitas por seus antepassados os quais se viram, a princípio, reduzidos ao bairro, por causa da origem libanesa. Diante disso, por isso que Sennet é avesso à determinados festejos ou a forma como são executados na contemporaneidade, porque muitos deles podem estar reafirmando alguma antiga segregação ²⁹⁴.

²⁹¹ SENNET, 1988, op. cit., p. 319.

²⁹² MACIEL, 2003, op. cit., p. 48.

²⁹³ SENNET, 1988, op. cit., p. 312.

²⁹⁴ SENNET, 1988, op. cit., p. 314.

Embora estivesse em curso um processo de individualização, o Guandu apresentava uma confluência de tempos: ao lado das festas da comunidade, do cinema, dos bailes, a reunião de alguns homens para abrir um poço na rua Lafayate por causa da seca do rio, ainda permaneciam as práticas do público - ir à *pedra* e as brincadeiras das crianças – banhos no rio, pescaria, jogo de bola, pegar carona no bonde²⁹⁵. Além dessas, também era nítida a presença de experiências do universo rural: rezadeiras, quintais com cultivo de gêneros agrícolas e a criação de animais de pequeno porte para consumo, apesar da proibição da municipalidade.

2.6 AINDA NÃO ERA CIDADE

O Guandu não era um reino de paz. Isso porque quando foi abordado a respeito das brincadeiras comuns entre as crianças, pelo menos a partir do momento – 1929 - em que passou residir em Cachoeiro de Itapemirim, Felipe Mello não titubeou:

[...]- (brincavam) No pau mesmo, no cabo de vassoura. Tinha um grupo aqui que ia brigar no Coronel Borges.

[...] Eles tinham uma rixa. (Mas) [...] eu não sei. [...] e os de lá vinham aqui. [...].²⁹⁶

Toda brincadeira é um jogo porque

[...] prepara as crianças para a experiência da representação ensinando-as a tratarem as convenções de comportamento críveis. As convenções são regras para o comportamento à distância dos desejos imediatos do eu. Quando as crianças aprenderem a acreditar em convenções [...].²⁹⁷

estarão prontas para explorar, transformar e refinar a qualidade dessas convenções. Enquanto para Walter Benjamin, a brincadeira e sua repetição, é o caminho pelo qual se transforma em hábito uma experiência devastadora²⁹⁸.

²⁹⁵ SENNET, 1988, op. cit., p. 325.

²⁹⁶ Entrevista concedida por Felipe Melo, em 7 de maio de 2017.

²⁹⁷ SENNET, 1988, op. cit., p. 326.

²⁹⁸ BENJAMIN, 1987, op. cit., p. 253.

Pois é a brincadeira, e nada mais, que esta na origem de todos os hábitos. Comer, dormir, vestir-se, lavar-se, devem ser inculcados no pequeno ser através de brincadeiras, acompanhadas pelo ritmo de versos e canções. É da brincadeira que nasce o hábito, e mesmo em sua forma mais rígida o hábito conserva até o fim resíduos da brincadeira. Os hábitos são formas petrificadas, irreconhecíveis, de nossa primeira felicidade e de nosso terror. [...].²⁹⁹

Logo, a guerra dos meninos em Cachoeiro de Itapemirim foi uma prática adquirida quando aqueles colocavam os pés nas ruas para brincar. Ao se aproximarem de outros meninos promovia-se a socialização e automaticamente tal jogo – a guerra - eram transmitidas por outros membros do grupo.

É pouco provável que a brincadeira de guerra entre os meninos tenha atravessado gerações. Devido aos poucos registros sobre ela, parece ter sido uma prática de pouca duração. Enquanto elas ocorreram, as suas motivações talvez não tenham sendo muito explícitas para eles mesmos, embora Walter Benjamin seja enfático ao afirmar: “[...] sabia-se exatamente o significado da experiência: ela sempre fora comunicada aos jovens [...]”³⁰⁰.

Em *Voltando a Cachoeiro Antigo 2*, Manoel Gonçalves Maciel explica essa manifestação como uma representação por parte dos meninos, das guerras entre as populações nativas Aimoré e Puri, ou as diferenças entre os defensores do Império do Coronel Borges contra os republicanos do Guandu³⁰¹. Não é improvável que resquícios desses eventos históricos estivessem presentes na brincadeira, porém não podemos minimizar a atmosfera segregacionista, rancorosa e com menosprezo manifesto na qual estavam imersa aquelas crianças.

Ainda mais tarde, esse mesmo comportamento se reproduzia através de outras formas, visível no depoimento de Pedro³⁰², que, até casar-se com Antônia, morava na rua Siqueira Lima, contigua a praça Jerônimo Monteiro.

²⁹⁹ BENJAMIN, 1987, op. cit., p. 253.

³⁰⁰ BENJAMIN, 1987, op. cit., p. 114.

³⁰¹ MACIEL, 2003, op. cit., p. 36.

³⁰² Entrevista concedida por Antônia e Pedro (nomes fictícios), em 16 de janeiro de 2017.

[...] Antônia- Quando eu namorei com ele, eu morava aqui, na Bernardo Horta. Eu ia no cinema.

Pedro (sorrindo)- Morava na roça.

[...]

Antônia- Para ele. [...].³⁰³

Antônia é neta de libaneses e sempre residiu no Guandu. Seu pai recusou-se manter as tradições culturais das primeiras levadas dos imigrantes provenientes do Líbano: preferiu a noiva indicada pela família porque encantou-se por uma operária da Fábrica de Tecidos. Relata que o pai se dedicou às atividades comerciais - venda de tecidos e armarinho, e mais tarde, armazém de secos e molhados – cujos rendimentos, além de proporcionaram aos filhos uma boa formação escolar, também permitiu a construção significativo patrimônio, composto por apartamentos e pontos comerciais.

Ao ser questionada se seus avós e tios, residentes no Guandu, eram bem aceitos em Cachoeiro de Itapemirim, Antônia responde positivamente à pergunta, mas depois diz que não se lembrava ³⁰⁴. Já o esposo, Antônio, elabora uma hipótese:

[...] a adaptação deles foi excelente. [...] Eu, por exemplo, não conheci. Mas eu penso que eles foram bem aceitos porque eles foram maravilhosamente bem sucedidos. Se foram bem sucedidos era porque as pessoas iam lá comprar. [...].³⁰⁵

Entretanto Nobert Elias, em *Os estabelecidos e os outsiders*, afirma que as classes sociais consideradas superiores se negam impreterivelmente a manter o contato social com aqueles os quais julgam inferiores, “[...] exceto o exigido por suas atividades profissionais [...]”³⁰⁶. Essa situação coincide com outros depoimentos, como por exemplo o do seu Jamil Moisés:

Na minha mocidade, em Cachoeiro de Itapemirim, eu senti uma certa discriminação no clube e na vida em relação aos libaneses. [...].³⁰⁷

³⁰³ Entrevista concedida por Antônia e Pedro (nomes fictícios), em 16 de janeiro de 2017.

³⁰⁴ MACIEL, 2003, op. cit., p. 129.

³⁰⁵ MACIEL, 2003, op. cit., p. 140.

³⁰⁶ MACIEL, 2003, op. cit., p. 210.

³⁰⁷ CAMPOS, Mintha Alcuri. *Turco pobre, sírio remediado, libanês rico – a trajetória do imigrante libanês no Espírito Santo (1910 – 1940)*. Vitória: Instituto Jones Santos Neves Ed., 1987, p. 136.

Contudo, a discriminação relacionada a origem estava fadada a desaparecer se a pessoa se enriquecia e, sobretudo, se transferissem suas residências para às áreas próximas ao *centro simbólico*. Essa transformação operada pelo dinheiro e pelas e pelos empreendimentos bem sucedidos fica bastante explicitada na obra de Mintha Alcuri Campos: *Turco pobre, sírio remediado, libanês rico – a trajetória do imigrante libanês no Espírito Santo*³⁰⁸.

Marly Mello explica que entre os anos 1955 e 1963, foi aluna do Colégio Jesus Cristo Rei. Uma tia havia conseguido uma bolsa para ela estudar em uma escola particular.

[...] Era a pobre no meio dos ricos. [...] Eu não tinha muitas dificuldades, porque eu me relacionava bem, mas que existia essa separação, tinha; [...] era um outro grupo; existiam atividades incomuns, mas bolsista era bolsista.

[...]

Eu acho que sim, porque era mais uma classe média baixa. [...] (reflexiva) eu não sei, eu não me lembro do tratamento. Eu não me lembro do tratamento diferente. Mas [...] realmente, as pessoas com condições melhores, mas elitizado, era do centro para lá. O Guandu era periferia. [...].³⁰⁹

Também foi feita uma pergunta a Felipe Mello sobre o mesmo assunto, ao que ele prontamente respondeu que havia um diferenciado dispensado às pessoas que moravam no Guandu.

Felipe- Chegaram a um ponto de falarem que Cachoeiro era da estação para baixo. (Pausa). Lá embaixo, só era cafezinho, daquelas xicrinhas.

Marly (interferência da filha)- Café pequeno?

Felipe- Café pequeno. [...].³¹⁰

Quando ele, Felipe Mello, fala *para baixo*, está se referindo a rua Capitão Deslandes, a Praça Jerônimo Monteiro e aos primeiros bairros de Cachoeiro de Itapemirim. Como para Armando Silva, em *Imaginários urbanos*, o relato é

³⁰⁸ CAMPOS, 1987, op. cit., p. 45.

³⁰⁹ Entrevista concedida por Felipe Mello e Marly Mello, em 7 de maio de 2017.

³¹⁰ Entrevista concedida por Felipe Mello e Marly Mello, em 7 de maio de 2017.

uma forma de representação³¹¹. Assim, *cafezinho*, *café pequeno* - um chiste identificado no discurso de Felipe – é um emblema, é um estandarte constituído para marcar o território³¹². Este, no sentido sobre o qual onde se estabelece as relações sociais, “[...] tem um umbral a partir do qual me reconheço. Dentro dos seus horizontes posso defini-lo como ‘eu com o meu entorno’”³¹³.

2.7 OS CAMINHOS INVISÍVEIS

À medida que o tempo avançava, introduziram-se dentro das fronteiras do Guandu, outros instrumentos panópticos tais como a Escola Americana da 1ª Igreja Batista da rua Lafayate próxima à margem do rio, as escolas feminina e masculina do Guandu, e outra – atual EEEFM Quintiliano de Azevedo – no morro Santo Antônio, cujo terreno foi doado pela matriarca da família Vivacqua – Etelvina –³¹⁴, para atender às crianças da região.

Contudo, no Guandu, onde ocorriam esses movimentos vigiados e consentidos, os quais Michel de Certeau denominou de estratégia, também se processavam outros de natureza sutil, que, semelhante a água, rompiam com o espaço racionalmente concebido. Por isso a categoria de trajetória seja insuficiente para explicar o cotidiano, porque não comporta os vários tempos, fluxos e práticas realizados pelo ser humano³¹⁵.

Essas outras trajetórias são práticas de consumo imperceptíveis, não calculadas, que, no primeiro instante podem parecer desprovidos de lógica, mas significam ausência de poder e, paradoxalmente, o desdobramento de outros novos poderes. Para Certeau, nesses momentos são produzidos as táticas ou astúcias, manifestas por meio da criação de diversos mapas

³¹¹ SILVA, Armando. *Imaginários urbanos*. Tradução: Mariza Bertoli e Pérola de Carvalho. São Paulo: Perspectiva Ed., 2001, p. 12.

³¹² SILVA, 2001, op. cit., p. 16.

³¹³ SILVA, 2001, op. cit., p. 18.

³¹⁴ Entrevista concedida por Felipe Melo em 7 de maio de 2017.

³¹⁵ CERTEAU, 2013, op. cit., p. 98.

resultantes dos movimentos particulares de uma ou um grupo de pessoas, subversão da ordem, da ironia e da multiplicação da criatividade³¹⁶.

2.7.1 Os transportes urbanos

A partir de 1925, a Companhia Serviços Reunidos Itapemirim deu continuidade aos trabalhos do engenheiro Gustavo Corção e colocou em funcionamento o sistema de bondes na cidade. Este serviço deveria atender aos habitantes das duas margens dos rios, porém somente colocou em funcionamento a linha Bahia e Minas até a Ilha da Luz, da margem sul³¹⁷.

Em uma cidade como Cachoeiro de Itapemirim, aonde era praticamente inexistente os automóveis particulares, as pessoas que não queriam fazer longos percursos à pé, inclusive os mais diversos trabalhadores, acabavam utilizando-se dos bondes, batizados de forma irreverente: *Upa* e *Cupa*, os quais significavam respectivamente “sobe” e “desce”³¹⁸. Leonardo Motta, folclorista, ao saber desse costume, assim escreveu em seu livro *No tempo de Lampião*: “[...] a cacofonia de duplo sentido que os cachoeirenses se compraziam em formar na frase informativa de que quando *Upa* sobe o *Cupa* desce”³¹⁹.

Os bondes, ao propiciarem a convivência com o outro diferente, revelavam sua faceta democrática³²⁰. Contudo, essa prática social não teve grande repercussão em Cachoeiro de Itapemirim porque, o número de bondes era pequeno, o traçado reduzido, os valores das passagens afastavam as pessoas de menor poder aquisitivo. Se esses três fatores corroboraram para que boa parte da população continuasse preferindo as caminhadas³²¹, por outro lado, os sistema de bondes realizou algo inédito: passou por cima das delimitações

³¹⁶ CERTEAU, 2013, op. cit., p. 100 a 102.

³¹⁷ MACIEL, 2003, op. cit., p. 29.

³¹⁸ ROCHA, 1977, op. cit., p.

³¹⁹ ROCHA, 1977, op. cit., p. 27.

³²⁰ SEVCENKO, Nicolau. *Literatura como missão – tensões sociais e criação cultural na primeira República*. 4. Ed. São Paulo: Brasiliense Ed., 1995, p. 25.

³²¹ ABREU, Anna Graça. *Anna Graça, verdadeira gracinha*. São Paulo: Mandacaru Ed., 2011., p. 55 e 56.

espaciais feitas pelas elites, e mesmo de forma limitada, interligou vários territórios da cidade.

Os bondes tiveram vida curta em Cachoeiro de Itapemirim porque a sua manutenção era cara: quando atravessavam a cidade faziam muito barulho, trepidavam os imóveis e retiravam as pedras do calçamento, o que exigia a realização de frequentes serviços de manutenção ao longo da linha. Indagado se andou muito de bonde, Felipe Mello respondeu com um sorriso : “Ih, como! Balançava muito e fazia barulho [...]”³²².

Logo depois, Mello conta: “[...] depois dos bondinhos vieram dois ônibus velhos comprados em São Paulo pelo Perim. [...] este sujeito não é do Supermercado, não. [...]”³²³. Ao mesmo tempo, Francisco *Português*, oriundo de Alegre, também começou investir em transporte urbano. Comprou primeiramente duas jardineiras as quais perfaziam o percurso do Coronel Borges até a Ilha da Luz. É relevante destacar que, todos os dia, de madrugada, um funcionário da empresa de Português, vinha à frente da primeira viagem dos veículos para cobrir os buracos do caminho, sobretudo os do Guandu³²⁴.

2.7.2 Ensino

Desde a fundação da Loja Maçônica de Cachoeiro de Itapemirim – 1897 – localizada na rua 25 de março, próxima ao *centro simbólico*, essa organização mantinha em suas dependências uma biblioteca³²⁵. Essa era frequentada por várias pessoas, inclusive por aqueles que não possuíam condições financeiras de manter uma biblioteca particular e, dessa forma, constituíam outro caminho, diferente daquele instituído pela cartografia.

³²² Entrevista concedida por Felipe Mello, em 7 de maio de 2017.

³²³ Na entrevista de 7 de maio de 2017, Felipe Mello fez uma distinção: quem adquiriu os ônibus foi Victório Perim, que não possui relação econômica com os proprietários do Supermercado Perim do Guandu e do bairro Santo Antônio, bem como do Perim Center, no bairro Caiçara.

³²⁴ MACIEL, 2003, op. cit., 76.

³²⁵ ROCHA, 1966, op. cit., 57.

Uma outra possível tática almejada não somente pelas crianças e adolescentes do Guandu, mas também de outros bairros periféricos, era a esperança de serem admitidos no Grupo Escolar Bernardino Monteiro, na Escola Pedro Palácios, que depois passou ser denominada de Liceu Muniz Freire. Isso porque, devido à qualidade de ensino oferecida por essas instituições de ensino, os estudantes viam como uma grande possibilidade de romper a estrutura social elitista por meio da meritocracia.

2.7.3 As organizações políticas

Em algum momento entre o ano de 1906 e início de 1907, um trabalhador conhecido apenas pelo primeiro nome - Paulo -, foi espancado arbitrariamente por um policial em meio a rua 25 de março, e o caso ficou por isso mesmo. Consternados com o episódio, Atanagildo Araújo e Alexandre Alves Martins mobilizaram outras pessoas e criaram, em 13 de janeiro de 1907, o Centro Operário de Proteção Mutua. Os objetivos da associação eram resolver “ [...] questões trabalhistas [...], formar um pecúlio que servisse para pelo menos dar um enterro ao sócio, criar uma escola para alfabetização de adultos, cursos de profissionalização e de corte e costura”³²⁶.

O Centro Operário de Proteção Mutua, em Cachoeiro de Itapemirim, chegou “a ter 1220 sócios, o que era uma quantidade muito grande para a cidade nos anos 10”³²⁷ acabou se tornando um terreno onde varias astúcias se intercruzaram. Isso dito porque, é de estranhar que, um dos mentores da associação, Atanagildo Araújo, funcionário da Estrada de Ferro Caravelas, não fizesse parte da mesa diretora do Centro Operário de Proteção Mútua. Ora, talvez ele assim preferisse??? Mas qual motivo de uma organização operária vir aglutinar tanto estes quanto homens amealhados da sociedade cachoeirense? Por que desde a sua fundação, os presidentes da associação sempre foram os próprios prefeitos da cidade, médicos ou professores?

A criação do Centro Operário de Proteção Mútua se deu após as greves de 1903 e 1904 que ocorreram no Rio de Janeiro - as quais culminaram, naquele

³²⁶ CARVALHO, 2005, op. cit., p. 59.

³²⁷ MACIEL, 2003, op. cit., p. 29.

último ano, na Revolta da Vacina -, como também no porto de Santos e em São Paulo. A partir daí, o governo do Brasil passou reprimir esses movimentos, através de um violento aparato policial e com a expulsão do território nacional de trabalhadores urbanos imigrantes, acusados de disseminarem, nesse primeiro momento das greves no Brasil, as ideias anarquistas³²⁸.

As revoltas e greves que explodiram no Rio de Janeiro e São Paulo no princípio do século XX, não eram norteadas pelos preceitos do movimento trabalhista, tal como surgiram na Europa ao longo do século XIX. A natureza das organizações de trabalhadores no Brasil eram desprovidas de uma ética individualista e, possuíam nitidamente os traços comunitários das irmandades religiosas, das festas populares das associações beneficentes³²⁹.

Assim dito é possível concluir que os sócios do Centro Operário de Proteção Mútua em Cachoeiro de Itapemirim, não se consideravam iguais, mesmo porque eram patentes as diferenças de ordem social. Contudo, essas a cada último domingo do mês e, nos demais encontros promovidos pelo Centro Operário de Proteção Mútua, eram substituídas por um “[...] sentido integrativo de solidariedade vertical [...]”³³⁰, onde por algumas horas se concretizava a ideia de comunidade:

Abre-se uma janela do Centro Operário. Será a aula de Dona Palmira em 1920 ou há reunião para discutir os estatutos? Durante toda a minha infância eles discutiram os estatutos. Eu não podia entender nada, mas não havia pontos terrivelmente sérios. Era ‘Centro Operário de Proteção Mútua’ ou ‘Centro Operário e de Proteção Mútua’? Pela noite afora, ano após ano, um mulato meio velho e magro, de óculos, o dedo em riste, a voz rascante, atacava com extraordinária ferocidade aquele E. Não conseguiu derrubá-lo; os operários talvez se sentissem fracos sozinhos, precisavam daquele E que os conjugava com outras camadas sociais. Ficou o E, meu pai foi diretor, e quando morreu teve auxílio no enterro, tudo sem ser operário, tudo graças àquele E. Sem o E eu talvez não estivesse estudado ali, não me sentaria no comprido banco, onde o último da esquerda era o preto Bernardino e à direita o rosto lindo de Lélia, com seus cabelos doces e uma covinha quando sorria. Quando não estavam discutindo os estatutos, ou providenciando um enterro de sócio, com a bandeira do Centro em cima do caixão, os operários E

³²⁸ CARVALHO, José Murilo de. *Os bestializados – o Rio de Janeiro e a República que não foi*. São Paulo: Companhia das Letras, 2005, p. 134.

³²⁹ CARVALHO, 2003, op. cit., p. 141 a 143.

³³⁰ CARVALHO (A), 2005, op. cit., p. 152.

todos que queriam proteção mútua estavam dançando; sons de pistom atravessam meu sonho infantil [...]”³³¹.

Essa natureza do Centro Operário de Proteção Mútua acabava por criar um espaço para uma tática: muitos trabalhadores atravessavam a cidade, rompiam com as regras impostas pela divisão do espaço urbano para participarem das reuniões. Por exemplo, o ferroviário José Cupertino Baptista, morador do Guandu, levava os seus filhos – Deusdedit³³² e Demisthóclides³³³ - às reuniões da entidade. Os dois, ainda muito jovens já trabalhavam: o primeiro, foi jornalista, ajudante de serviços gerais nos barracões da estação ferroviária e operário na Fábrica de Tecidos; e o segundo, ferroviário.

Mas também não é possível deixar de identificar nas relações travadas no interior do Centro Operário de Proteção Mútua uma combinação do patriarcalismo colonial³³⁴ com o darwismo social que fomentava uma outra tática: os associados de menor poder aquisitivo não exerciam a liderança, apenas os coronéis, os médicos e advogados. Esses elementos da elite decidiam e / ou falavam em nome dos associados provenientes das classes sociais menos privilegiadas porque estes eram considerados incapazes de gerirem uma organização política. E isso era fato, já que não possuíam escolaridade.

Assim, para os representantes das elites, ser um membro do Centro Operário de Proteção Mútua era uma oportunidade para se garantir, no momento das eleições, apoio político e reservas de votos, não somente da entidade, como também de outros trabalhadores não filiados. Isso dito porque, um possível

³³¹ BRAGA, Rubem. *Crônicas do Espírito Santo*. Vitória: Fundação Ceciliano de Abel de Almeida / UFES e Secretaria da Educação e Cultura do Espírito Santo ed., 1984, p. 78 e 79.

³³² Advogado e professor em Cachoeiro de Itapemirim. BERMUDEZ, Sérgio. *Liberto da morte*. In: PARAISO, Bruno Torres Paraíso (org.). *Deusdedit Baptista – cidadão em tempo integral*. Rio de Janeiro: Booklink Ed., 2006, p. 9.

³³³ Demisthóclides Baptista, advogado, em 1964, era presidente do Sindicato do Trabalhadores da Estrada de Ferro Leopoldina (Rio de Janeiro, Espírito Santo e Minas Gerais) e deputado Federal pelo estado do Rio de Janeiro. Quando retornou do exílio político no Uruguai, deu continuidade as suas mesmas atividades até o seu falecimento em 199. In: FARIA, Antônio Augusto Moreira de e PALHARES, Dimas, Alberto Gazola. *Memória, linguagem e transporte público: “Batistinha”, líder ferroviário até 1964*. XX Congresso de Transporte e Trânsito, 2015, Santos/SP. XX Congresso Nacional de Transporte e Trânsito. São Paulo/SP: ANTP (Associação Nacional de Transportes Públicos), 2015. p. 1 a 9. Disponível em: http://ongtrem.org.br/wp-content/uploads/sites/8/2015/07/ANTP-2015_Artigo-Batistinha_FINAL.

³³⁴ GUALBERTO, 1999, op. cit., p. 123.

candidato as eleições locais ligado Centro Operário de Proteção Mútua era visto como alguém muito próximo ao povo, o que vem explicar a presença de profissionais liberais filiados a associação³³⁵.

2.8 A FRONTEIRA

Entre o início do bairro Guandu e o final da rua Capitão Deslandes surgiu uma ampla *zona fronteira*, consolidada mais ainda pela presença da Estação Ferroviária. Muito embora, por exemplo, a municipalidade tenha organizado o trabalho dos carregadores, através da obrigatoriedade do uso de uniforme e de uma identificação, eis a opinião do Jornal *O Cachoeirano*, em 1949, a respeito da Estação:

[...] sua plataforma com aquelas capoeiras de galinha cheirando muito mal. [...] aqueles passeios da rua Bernardo Horta ficam entupidas de cargas, vendedoras de quitandas [...], dificultando o trânsito [...] grupos desocupados [...], carregadores com grandes volumes às costas [...].³³⁶

Nessa área genuinamente fluída eram inviáveis a aplicabilidade das mesmas regras segregacionistas criadas, por exemplo, para se transitar na praça Jerônimo Monteiro, porque nenhuma classe social detêm o poder efetivo sobre a área de fronteira; o que poderá ocorrer é uma disputa pelo controle da mesma. Se alguma classe social tomá-la para si, e aí assentar seus símbolos, a área perde a sua função de fronteira.

Uma fronteira é uma área de trânsito de produtos, de pessoas e de comportamentos, mas isso não lhe confere a característica de não-lugar; muito pelo contrário: não é um lugar de simples passagem, e sim onde está implícito simultaneamente a junção e a disjunção, por isso pode fomentar tanto a separação quanto a comunicação. Uma fronteira é um lugar entre dois; um terceiro entre dois diferentes.

³³⁵ Em 1913, o Coronel Francisco Braga adquiriu a área onde funcionou o porto João Marques e ali foi construído a sede do Centro Operário de Proteção Mútua. Logo depois, Braga tornou-se o primeiro prefeito eleito de Cachoeiro de Itapemirim. In: CARVALHO (B), 2005, op. cit., p. 59.

³³⁶ Jornal *O Cachoeirano*, 09 de abril de 1949, p. 4.

É como escreveu Guimarães Rosa em *A terceira margem do rio*: um homem ao invés de ir embora como havia comunicado a família, entrou em sua canoa e passou ocupar por um tempo indeterminado o meio do rio. A estranha atitude do tal homem provocou a reunião das mais diferentes pessoas com o fito de solucionar aquela situação a qual passou ser entendida como um problema³³⁷.

Por meio de metáforas, *A terceira margem do rio* ilustra como em uma fronteira é onde ocorrem os intercâmbios e encontros dos mais distintos espaços. No conto de Rosa, o problema – o fato do homem ter resolvido permanecer entre as duas margens do rio - não foi solucionado. A fronteira é um lugar de surpresas. Ou seja, as experiências vivenciadas nesse lugar onde se dá o encontro de espaços diferentes de uma mesma cidade podem ser bem sucedidas e amistosas, ou não.

Para dimensionar o predicado de fronteira para área localizada entre a rua Capitão Deslandes e o Guandu, o alemão Arthr Frölich³³⁸, conta que chegou em Cachoeiro de Itapemirim exatamente no feriado de 7 de setembro de 1938. Seus cicerones providenciaram um terno branco de linho inglês para apresentá-lo a elite da cidade, em um evento no Caçadores Carnavalesco Clube. Em outra ocasião, levaram-no até a Casa da Mariazinha, na Estação Ferroviária³³⁹:

[...] esse foi o meu primeiro grande choque cultural. [...] Fui convidado para uma cervejinha e arregalei os olhos quando vi para onde me levavam. Fiquei com receio de ser malvisto pelas pessoas, mas para minha surpresa a elite da cidade estava toda lá. [...] Acreditem ou não, íamos lá para bater papo, porque sempre encontrávamos advogados, médicos, professores.³⁴⁰

³³⁷ ROSA, João Guimarães. *Primeiras estórias*. Rio de Janeiro: Nova Fronteira, 1962, p. 31 a 36.

³³⁸ Arthur Frölich e sua família migraram para o Brasil em consequência da ascensão do nazismo. Uma vez no Rio de Janeiro empregou-se na Pilot, empresa de rádios. A seguir, a mesma transferiu Frölich para prestar assistência técnica em uma de suas filiais localizadas em Cachoeiro de Itapemirim. In: CARVALHO, 2005, op. cit., p.18.

³³⁹ CARVALHO, 2005, op. cit., p. 18 e 19.

³⁴⁰ CARVALHO, 2005, op. cit., p. 20.

A área da Estação Ferroviária, da Praça Dr. Luis Tinoco da Fonseca, as ruas Coronel Braga e Quintiliano de Abreu em Cachoeiro de Itapemirim é uma fronteira, como também uma espécie de *ponte*:

Era um dia qualquer de 1929, mês de setembro. Eu chegava a Cachoeiro para ficar. Fui residir na rua Coronel Borges. Era comum ir ao centro da cidade e, depois, passar pelo Guandu [...].³⁴¹

Essa *ponte* entre as duas áreas da cidade, consolidou-se em função da proliferação de hotéis, dormitórios, algumas casas noturnas e, principalmente, de um comércio bastante variado. Esse duplo aspecto fazia com que essa área da cidade não fosse lá muito harmônica.

2.8.1 Uma área de inquietações

A elite cachoeirense desfrutou de grande conforto entre 1905 a 1929, devido a autonomia política dos Estados e de suas oligarquias proporcionadas pelas características do regime republicano daquele momento. O término do sistema de rodízio entre paulistas e mineiros no exercício do executivo federal – política café com leite -, provocado pelo apoio de Washington Luiz ao representante paulista Júlio Prestes, ao invés do mineiro Andrada, cindiu a cena política em âmbito nacional: de um lado, o candidato do governo, do outro, Getúlio Vargas, da Aliança Liberal³⁴².

Em Cachoeiro de Itapemirim, a crise política de 1929 reproduziu-se da seguinte forma: uma facção era liderada por Jerônimo Monteiro e Fernando de Abreu, e a outra por Bernardino Monteiro e Luís Tinoco da Fonseca, que apoiaram respectivamente Getúlio Vargas e Júlio Prestes³⁴³. Depois do pleito e a vitória desse último, a elite cachoeirense deu sinais de ter superado a crise, pelo menos até o assassinato de João Pessoa, o vice de Vargas. Tal episódio provocou uma reviravolta na conjuntura política do Brasil, o que culminou com

³⁴¹ MACIEL, Manoel Gonçalves. *O Deusdedit que conservo na memória*. In: PARAÍSO, 2006, op. cit., p. 188.

³⁴² FAUSTO, 2011, op. cit., 231.

³⁴³ CARVALHO, 2005, op. cit., p. 123.

o início do Governo Provisório de Getúlio Vargas, a nomeação de Abreu para o cargo de prefeito de Cachoeiro de Itapemirim.

Quando Vargas substituiu os presidentes dos Estados por interventores e os prefeitos municipais passaram ser indicados, o grupo político que havia apoiado Júlio Prestes em Cachoeiro de Itapemirim começou temer possíveis retaliações. O momento político era bastante preocupante, quando, enfim, chegaram notícias pelo telegrafo: Capitão Joaquim de Magalhães Barata estava se dirigindo com uma tropa composta por dois mil homens para tomar a cidade³⁴⁴.

Mesmo contando apenas com algo em torno de cem homens, o Capitão Barata transformou a Estação Ferroviária em palco para a encenação do rearranjo político no Brasil: chegou à Estação sentado a frente de uma velha locomotiva coberta por um tecido que lhe fornecia a aparência de um tanque de guerra. Enquanto tudo isso acontecia, a elite antigetulistas já tinha abandonado, temporariamente, Cachoeiro de Itapemirim, e boa parte dela tinha se refugiado em uma praia do litoral do sul do Espírito Santo – Marataízes.³⁴⁵ Retornaram somente depois, quando a pequena tropa e seu Capitão deixaram a cidade.

De 1932 até 1937, surgiu no Brasil a Aliança Integralista Brasileira, movimento conservador, de cunho fascista cujo lema *Deus, Pátria e Família* e o brado *Anauê*, adquiriu espaços dentro do Governo de Vargas e conquistou muitos adeptos em Cachoeiro de Itapemirim. Tão expressiva foi a repercussão do movimento, que em 1935, a cidade sediaria um Congresso Integralista para os dias 2 e 5 de novembro, com a presença de seu maior representante: Plínio Salgado³⁴⁶.

Diante disso, a Aliança Libertadora Nacional, que em Cachoeiro de Itapemirim, reunia antigetulistas, socialistas, comunistas, ferroviários da Leopoldina Railway, funcionários da Fábrica de Tecidos, da Serraria Industrial e da Fábrica de Cimento, não se fizeram de rogados e marcaram um grande encontro para

³⁴⁴ CARVALHO, 2005, op. cit., p.

³⁴⁵ CARVALHO, 2005, op. cit., p. 123 a 125.

³⁴⁶ GARSCHAGEN, 2010, op. cit., p. 115.

os mesmos dias do evento integralista. Isso porque os aliancistas afirmavam que: “*Galinha verde aqui não bota ovo; se botar, não choca; se chocar, não tira; se tirar, nós matamos*”.³⁴⁷

No dia 1 de novembro, integralistas, aliancistas e curiosos, se encaminharam para a Estação Ferroviária para recepcionar os convidados. Ao mesmo tempo, lá também estavam policiais requisitados pelo prefeito Fernando de Abreu ao governador João Punaro Bley, os quais montaram uma metralhadora em frente à Estação e proibiram a passagem de qualquer pessoa. A provocação entre os dois grupos era tão grande, levando alguns elementos a transitar em frente à arma. Resultado: esta disparou uma rajada e matou o taxista Waldomiro dos Santos e o pedreiro Orestes Cândido, que pertenciam ao grupo dos *curiosos*³⁴⁸.

E finalmente, em 31 de março de 1964, dia do golpe militar contra o presidente João Goulart, os ferroviários cruzaram os braços em todo o território nacional³⁴⁹. Portanto, pelo fato de ser composta por uma junção de espaços e exercer uma função delimitatória na organização urbana de Cachoeiro de Itapemirim, a Estação Ferroviária acabou por convergir as tensões que circulavam na cidade e no País.

2.8.2 A apropriação dos significados

A fronteira não proporciona apenas a articulação entre a diferença, ela também pode estipular a separação: lá idos anos 1960, existia um coreto em frente à Estação Ferroviária. Para lá acorriam rapazes e moças – quase sempre acompanhadas por algum familiar – elegantemente vestidos. Esse era o *footing* dos finais de semana que havia na pequena praça Dr. Luís Tinoco da Fonseca,

³⁴⁷ GARSCHAGEN, 2010, op. cit., p. 115 e 116.

³⁴⁸ CARVALHO, 2007, op. cit., p. 234.

³⁴⁹ CARVALHO (B), 2007, op. cit., p. 28.

onde os jovens paqueravam e / ou se divertiam, embalados pelas retretas, valsas e dobrados executados pela banda 23 de julho³⁵⁰.

É muito provável que esse encontro semanal realizado na praça Dr. Luis Tinoco tenha surgido em resposta aos frequentadores do coreto da praça Jerônimo Monteiro. Esse episódio deixa patente uma situação paradoxal: se por um lado existia uma certa tensão entre os valores de classe diferentes, por outro, demonstra o quanto as pessoas não internalizavam totalmente o papel atribuído a classe social a qual pertencia, o que torna essa categoria insuficiente para explicar a realidade³⁵¹.

Assim dito, não deixa de ser revelador: durante a entrevista com Felipe Mello, sua filha, Marly, apresentou uma fotografia do final dos anos 1940, na qual aparece seu pai trajando um terno branco. Ele informou que o mesmo foi feito na Alfaiataria Garamboni, localizada na rua Capitão Deslandes, mais ou menos em frente ao antigo Hotel Itabira. Ao ser questionado se no Guandu, àquela época, não existiam alfaiatarias, ele inclusive citou algumas, porém a filha explicou: “[...] essa do Garamboni, era mais elitizada, localizava-se na rua Capitão Deslandes, mais ou menos em frente ao Hotel Itabira [...]”³⁵².

Apesar dos *habitantes do Guandu* não esconderem o despeito para com os moradores das regiões mais antigas de Cachoeiro de Itapemirim, está explícito na fotografia de Felipe Mello com um terno confeccionado em uma das melhores alfaiatarias da cidade, um fenômeno:

[...] a imagem do espaço social não revela [...], uma luta, mas um trânsito de valores, usos e hábitos (os quais) unifica as classes, (o que contribui para a formação de) uma robusta classe média, senão econômica, certamente cultural.³⁵³

Fato este que denota uma adesão por parte das classes menos privilegiadas dos valores da classe dominante.

³⁵⁰ GUEDES, 2015, op. cit., 201.

³⁵¹ FERRARA, Lucrécia D' Alessio. *Olhar periférico – informação, linguagem, percepção ambiental*. 2. Ed., São Paulo: EDUSP Ed., 1999.1999, op. cit., 123.

³⁵² Entrevista concedida por Felipe Mello e Marly Mello, 07 de maio de 2017.

³⁵³ FERRARA, 1999, op.cit., 123.

3 A EXPANSÃO DA CIDADE

A partir dos anos 1960, as profundas transformações políticas – o início do Regime Militar de 1964 - e econômicas – entrada de maciços capitais no mercado nacional - pelas quais estavam em curso no País, como não poderia ser diferente, repercutiram em Cachoeiro de Itapemirim. A primeira demanda posta por essas mudanças foram resultantes, em primeira instância, da necessidade de romper com o modelo econômico agroexportador embasado no cultivo do café, que tornava a economia do Estado vulnerável as oscilações do mercado.

Dessa forma, “[...] cafezais das áreas mais antigas como a dos vales médios do Itapemirim e Itabapoana, de longa data, já haviam cedido lugar às pastagens destinadas à alimentação de rebanhos leiteiros”³⁵⁴. Mais tarde, já nos anos 60, este mesmo procedimento, sob as orientações do governo, se estendeu em direção às regiões montanhosas do sul do Estado³⁵⁵.

Não obstante as iniciativas citadas acima, a economia capixaba continuava dependente do cultivo do café, e conseqüentemente exposta às flutuações de seus preços no mercado internacional. Assim, com vistas de diversificar as atividades agrícolas, o governo do Estado, através do IBC – GERCA (Instituto Brasileiro do Café – Grupo Executivo de Racionalização da Cafeicultura) iniciou, em 1967, mediante a indenização de seus respectivos proprietários, a erradicação 170.000 de hectares de cafezais improdutivos³⁵⁶.

Simultaneamente, a elite capixaba passou defender a implementação da industrialização como caminho para tornar a economia do Espírito Santo mais competitiva³⁵⁷. Esse desejo encontrou eco junto à Junta Militar, que em 1969 regulamentou a política de incentivos fiscais por meio do Decreto-Lei nº 880. Este somado a lei estadual nº 24/69,

[...] facultava ao contribuinte do Espírito Santo deduzir 5% do ICM. Essa massa de recursos propiciou ao GERES (Grupo Executivo para

³⁵⁴ SIQUEIRA, 1984, op. cit., p. 206.

³⁵⁵ SIQUEIRA, 1984, op. cit., p. 206

³⁵⁶ SIQUEIRA, 1984, op. cit., p. 208

³⁵⁷ BITTENCOURT, 2006, op. cit., p. 209.

Recuperação Econômica do Estado do Espírito Santo) a aprovação de 123 projetos, concentrados na indústria de transformação, entre 1970 a 1977.³⁵⁸

Em suma, as alterações no quadro político-econômico do Espírito Santo provocaram a diminuição do ritmo econômico de zonas rurais capixabas. Mas, em contrapartida, surgiram maiores oportunidades de trabalho em cidades nas quais o Estado passou investir nas atividades industriais, inicialmente “[...] deslocando-se para centros maiores, posteriormente tendendo a ramificações em núcleos menores e periféricos dos polos de desenvolvimento.”³⁵⁹

A dinamização da economia de Cachoeiro de Itapemirim desencadeou um inédito êxodo rural e um rápido processo de urbanização. Esse movimento aponta que a ampla maioria ao se dirigir para a cidade almejava encontrar “[...] o lugar da liberdade da terra, o espaço de acesso a direitos de cidadania [...]”.³⁶⁰

O movimento de migrações internas suscitado nos anos 60 foi de uma importância notável porque proporcionou por mais de três décadas mão de obra para as regiões nas quais estavam ocorrendo um importante desenvolvimento econômico associado a expansão de um mercado urbano³⁶¹. Esse novo desenho sócio-econômico do Espírito Santo denota que o Estado estava seguindo o processo de modernização imposto ao País³⁶², onde em 1970, “[...] 55,6% da população nacional habitava áreas urbanas [...]”.³⁶³

Esse momento da história do Brasil, também conhecido por milagre econômico, contribuiu para que Cachoeiro de Itapemirim se expandisse de forma sintomática com o aumento de loteamentos e formação de novos bairros. Para explicar esse novo momento Roberto Carlos Farias de Oliveira diz: “[...] Quando era criança, eu morava no bairro Aeroporto, muito distante do centro;

³⁵⁸ SIQUEIRA, 1984, op. cit., p. 210.

³⁵⁹ SIQUEIRA, 1984, op. cit., 122.

³⁶⁰ DADALTO, Maria Cristina. *A imigração tece a cidade – polo industrial*. Vitória: Cultural & Edições Tertúlia, 2009, p. 102.

³⁶¹ SIQUEIRA, 1984, op. cit., p. 119.

³⁶² SIQUEIRA, 1984, op. cit., p. 119.

³⁶³ SIQUEIRA, 1984, op. cit., p. 119.

tanto que a gente falava que ia em Cachoeiro, e não ao centro da cidade [...]”³⁶⁴.

O bairro Guandu nessa época era uma combinação de residências, hotéis e dormitórios, indústrias, oficinas mecânicas, posto de gasolina, armazéns, padaria, farmácia, a *pedra*, um pequeno comércio diversificado, o movimento de carroças e caminhões de leite provenientes do laticínio localizado no cruzamento³⁶⁵ do início da avenida Jones dos Santos Neves e a rua Bernardo Horta. Por essa rua, a principal do Guandu, ainda passava uma das Linhas da Rede Ferroviária Federal S/A³⁶⁶, que, em vários momentos do dia paralisava o trânsito nessa rua.

O fluxo de tão diversos meios de transporte em uma única rua, nas duas direções, desdobravam-se em inevitáveis engarrafamentos e acidentes. E os transtornos se agravavam porque as paradas de ônibus urbanos ocorriam ao lado de calçadas muito estreitas³⁶⁷, o que dificultava a movimentação das pessoas, especialmente em frente aos pontos comerciais. Mediante aos problemas crescentes no Guandu, e pelo fato do bairro localizar-se em uma das áreas centrais de Cachoeiro de Itapemirim, as obras de melhorias não poderiam mais ser ignoradas pelo poder público.

3.1 AS PRINCIPAIS OBRAS (1966 – 2016)

As alterações físicas ocorridas no Guandu nos últimos 50 anos eram de extrema importância porque essa área é uma das principais ligações entre os pontos cardeais de Cachoeiro de Itapemirim. Portanto, a partir da metade dos anos 1960, o Guandu passou ser cenário de obras de interferências urbanas de maior vulto. Aqui, mais uma vez fica explícito o pensamento de Foucault:

³⁶⁴ Roberto Carlos Farias de Oliveira, entrevista concedida em 30 de maio de 2017.

³⁶⁵ Em frente a atual rua Delvo Perim.

³⁶⁶ Em 1950, o Governo Federal absorveu a Estrada de Ferro Leopoldina Railway e passou denominá-la por Estrada de Ferro Leopoldina; em 1957, a mesma estrada passou fazer parte da RFFSA (Rede Ferroviária Federal Sociedade Anônima). In: PAULA, 2000, op. cit., 119.

³⁶⁷ Paulo Roberto Coutinho de Araújo. Entrevista concedida em 09 de janeiro de 2017.

interferência é tal como incisão, corte, sutura. Pois bem: a cidade continua sendo sinônimo de corpo, onde a cada momento, surge uma demanda.

Assim dito, a primeira obra de destaque no Guandu, no período em questão, foi na antiga *Pedra*. Durante a gestão do prefeito Nelo Vola Borelli (1966 a 1970)³⁶⁸, foi construído um mercado sobre o local onde ocorria o antigo comércio. De acordo com Felipe Mello³⁶⁹, primeiramente Borelli ordenou a explosão da laje sobre a qual e ao redor, os comerciantes dispunham os produtos para venda, desde pelo menos o início do século XX. Uma vez inaugurado em 1967 e, oficialmente denominado em 1970 de “Quincas Leão”, o mercado era munido de infraestrutura com intuito de retirar o comércio das imediações dos barracões da Rede Ferroviária Federal S/ A, entre as ruas Bernardo Horta e a Basílio Pimenta.

A construção do mercado retirou a feira que era motivo de reclamação de uma das principais ruas de Cachoeiro de Itapemirim – a Bernardo Horta. Contudo, não foi uma iniciativa bem recebida por todos os comerciantes da antiga *Pedra*. Isso porque, apesar de terem prioridades na ocupação dos boxes do mercado recém inaugurado, alguns se recusaram a fazê-lo sob a alegação de que o mercado afastariam os consumidores com os quais já estavam familiarizados³⁷⁰. Por conseguinte, muitos daqueles comerciantes permaneceram com suas atividades entorno do próprio mercado, prática que permanece até os dias de hoje.

O propósito de dotar o Guandu de instrumentos que viabilizassem a mobilidade não cessaram: é também desse período a criação da avenida Beira-Rio. O primeiro projeto previa aterramentos em ambas margens do rio Itapemirim³⁷¹. Contudo, a primeira fase da avenida veio concretizar-se ao longo da primeira gestão do prefeito Theodorico de Assis Ferraço (1973 – 1977)³⁷², com o aterramento e alinhamento da margem sul. Ou seja, o final da rua Siqueira

³⁶⁸ A primeira gestão do prefeito Nelo Borelli foi entre os anos de 1951 e 1955. In: Maciel, 2003, op. cit., p. 317 e 352.

³⁶⁹ Entrevista concedida por Felipe Melo, em 7 de maio de 2017.

³⁷⁰ Entrevista concedida por Pedro (nome fictício), em 16 de janeiro de 2017.

³⁷¹ MACIEL, 2003, op. cit., p. 182.

³⁷² MACIEL, 2003, op. cit., p. 374.

Lima, debaixo da ponte de ferro e a parte onde se localizam os imóveis voltados para a rua Capitão Deslandes e a estação ferroviária. Com a finalização dessa etapa, uma parte do trânsito de veículos foi deslocado para avenida Beira-Rio até a praça Dr. Luís Tinoco da Fonseca por meio de uma travessa.³⁷³

Fotografia 11 – Avenida Beira-Rio.³⁷⁴

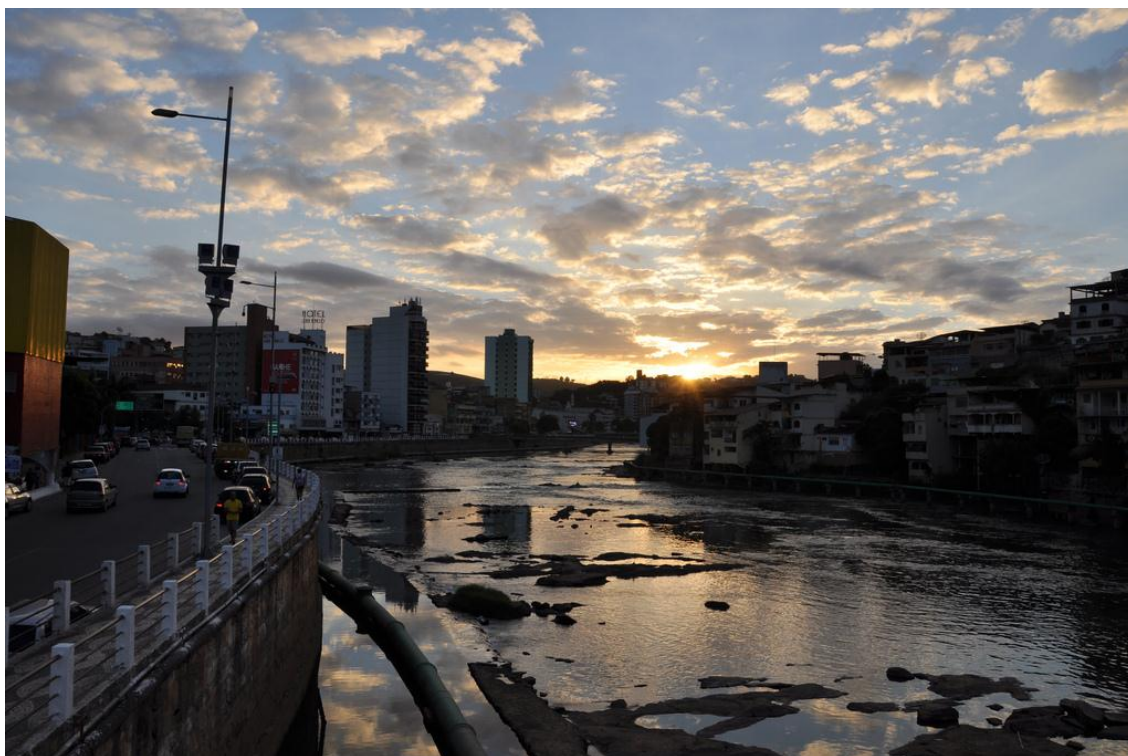

Enquanto isso, o trânsito no Guandu não havia apresentado nenhuma alteração. Porém o prefeito subsequente, Gilson Caroni (1978 – 1982)³⁷⁵, deu andamento às obras da avenida Beira-Rio: continuidade do aterramento e alinhamento da margem do rio Itapemirim do Guandu até o início do bairro Ilha

³⁷³ Essa travessa possui duas denominações e ambas continuam ativas: a- LEI 1.967 – FICA DENOMINADA TRAVESSA GOVERNADOR ALBERTO RUBIM, A QUE LIGA A AVENIDA Beira-Rio à Praça Dr. Luís Tinoco assinada pelo prefeito Hélio Carlos Manhães, em 28 de junho de 1978, e b- César Misse no mapa dos endereços de Cachoeiro de Itapemirim. Disponível:<http://www.cachoeiro.es.gov.br/iptu/enderecooficial/CENTRO/CESAR%20MISSE.bmp>. Acesso em 23 de junho de 2017.

³⁷⁴ https://pt.wikipedia.org/wiki/Cachoeiro_de_Itapemirim#/media/File:P%C3%B4r_do_sol_no_Rio_Itapemirim,_Cachoeiro_de_Itapemirim_ES.jpg. Acesso em 5 de junho de 2017.

³⁷⁵ Theodorico de Assis Ferraço foi sucedido por Hélio Carlos Manhães, porém como este último foi eleito Deputado Estadual, o vice-prefeito Gilson Caroni assumiu o executivo de Cachoeiro de Itapemirim. MACIEL, 2003, op. cit., p. 355.

da Luz, a incorporação das pontes João Punaro Bley³⁷⁶ e Rosalina Depoli³⁷⁷, e a construção da ponte Juscelino Kubitschek, o que acarretou na diminuição de automóveis, transporte urbano e motocicletas em parte do Guandu, em frente à estação ferroviária e na rua Capitão Deslandes.

Mas o Guandu ainda seguia com problemas estruturais muito sérios. Marly Mello conta que, no final dos anos 1950, morava onde hoje é o estacionamento do atual Hortifrutti, em frente ao Hipermercado Casagrande:

[...] eu tenho a lembrança; eu tenho a sensação de ficar da janela do quarto do papai e da mamãe que era de alvenaria e de ficar olhando os barrigudinhos. [...] o córrego passava literalmente embaixo da minha casa. Não sei porquê essa bendita casa ficava em cima do córrego. Quando ele transbordava, alagava a parte debaixo onde ficava o banheiro e um quarto de costura. Então, tinha que lavar tudo, desinfetar tudo. [...].³⁷⁸

O córrego do qual reclama Marly e se transformava em um grande transtorno para uma boa parte dos habitantes do Guandu nos períodos chuvosos, tem sua origem em uma nascente localizada no atual bairro Basileia. Essas águas corriam em direção ao rio e, ao longo de seu curso recebia uma grande quantidade de dejetos provenientes das residências, pontos comerciais e de criadouros de animais.

Somente na gestão de Roberto Valadão Almokdice (1983 – 1988), foi quando foi feito o manilhamento do córrego que, antes de desembocar no rio, passava pela rua Virgínia, e as galerias do bairro Guandu³⁷⁹. Paralelamente deu-se as primeiras tentativas de padronização das paradas de ônibus e providenciou-se a ampliação das calçadas, as quais foram pavimentadas com pedras

³⁷⁶ A ponte João Punaro Bley conectava as ruas Samuel Levy e Pedro Dias. Durante a construção da avenida Beira-Rio ela desabou totalmente, inclusive com vítimas fatais. Na mesma época ela foi recuperada, mas somente para o uso de pedestres. Disponível: <http://cachoeirodeitapemirim-es.blogspot.com.br/2009/04/ponte-governador-joao-purano-bley.html>. Acesso em 5 de março de 2017.

³⁷⁷ Consta na LEI 1.876 - DÁ DENOMINAÇÃO À PONTE QUE LIGA A RUA BERNARDO HORTA À RUA SAMUEL LEVY, assinada pelo prefeito Theodorico de Assis Ferraço em 28 de setembro de 1976, que a ponte hoje indicada nos mapas pelo nome de Rosalina Depoli era denominada (ou ainda é, porque não foi localizado nenhum dispositivo contrário ao estabelecido pela LEI 1.876) de Nossa Senhora da Consolação.

³⁷⁸ Entrevista concedida por Marly Mello, em 07 de maio de 2017.

³⁷⁹ Entrevista concedida por Fernando Carvalho Gomes, em 5 de junho de 2017.

portuguesas³⁸⁰ e com desenhos de Paulo Roberto Coutinho de Araújo³⁸¹. Dessa forma, após praticamente um século, o acesso e a circulação pelo Guandu tornou-se menos dificultosa.

Nessa mesma época ainda, toda extensão da Fábrica de Tecidos foi vendida para o Grupo Delvo Perim, o que viabilizou abertura de uma rua com esse mesmo nome entre a avenida Beira-Rio a Bernardo Horta. Assim, o terreno da fábrica foi dividido: uma área foi cedida à municipalidade - onde hoje funciona o Corpo de Bombeiros da cidade -, e no restante – do lado direito da rua Delvo Perim - surgiram uma porção de pontos comerciais.

Entretanto, a Fábrica de Tecidos, do lado da rua Eugênio Amorim, possuía residências ocupadas por alguns operários e seus familiares. Com a venda da fábrica, àqueles foram intimados a deixarem as casas da fábrica, o que eles não acataram principalmente sob a alegação de terem vencimentos ainda por receber da empresa. Essa situação abriu uma batalha jurídica entre a Fábrica de Tecidos, o Grupo Delvo Perim e os operários³⁸². Como o próprio Pierre Bourdieu³⁸³ explicou a respeito do campo político: não existe o consensus, sem que antes não ocorra choques entre os interesses distintos.

O resultado desse embate foi que a Fábrica de Tecidos declarou falência e até o presente momento reponde processos na justiça; o Grupo Delvo Perim absorveu a sua propriedade e a rua Eugênio Amorim foi conectada à avenida Beira-Rio³⁸⁴. No que tange aos operários, estes perderam o direito de ocuparem as residências e não foram indenizados. Sobre o episódio, Éber de Lacerda conta: “[...] o operário da Fábrica de Tecidos batia no peito cheio de orgulho. [...] Hoje acabou tudo [...]”³⁸⁵.

³⁸⁰ Jornal *A Gazeta*, Vitória, 31 de dezembro de 1988, p. 24.

³⁸¹ Entrevista concedida por Paulo Roberto Coutinho Araújo, 09 de janeiro de 2017.

³⁸² Entrevista concedida por Pedro (nome fictício), em 16 de janeiro de 2017.

³⁸³ BOURDIEU, op. cit., 1999, p. 9 a 11.

³⁸⁴ *A administração do prefeito Roberto Valadão escreve nova história em Cachoeiro* – informe publicitário. Jornal *A Gazeta*, Vitória, 31 de dezembro de 1988, p. 24.

³⁸⁵ Entrevista concedida por Éber de Lacerda, em 17 de junho de 2016.

Ao longo dos anos 1990, sobre o local onde havia existido a Fábrica de Tecidos, foi construído um outro edifício que hoje abriga o hipermercado Casagrande. As residências dos operários, inicialmente também foram convertidas em alguns pontos comerciais, porém mais tarde foram destruídas e o espaço vazio deu origem a um grande estacionamento. Simultaneamente, uma outra área foi cedida à Municipalidade, onde foi erguido no ano 2000, o Teatro Municipal Rubem Braga.

Mais ainda faltava o maior de todos os empecilhos: a linha do trem da rua Bernardo Horta e adjacências. Desde o governo de Getúlio Vargas, o estado brasileiro passou acenar favoravelmente para as indústrias automobilísticas. A partir de 1955, com a criação do Grupo Executivo da Indústria Automobilística (GEIA) e a construção de rodovias, as ferrovias ficaram em segundo plano³⁸⁶.

Em 1968, longos trechos da linha ferroviária foram desativados e os que foram mantidos em Cachoeiro de Itapemirim serviam de transporte de calcário, pedras ornamentais e cimento. A permanência desses serviços no Guandu era incompatível com o crescimento da cidade. Finalmente em 1987, ainda sob a gestão do Prefeito Roberto Valadão Almokdice, a Municipalidade assinou um acordo com a Rede Ferroviária Federal S/A para que esta iniciasse estudos para a retirada dos trilhos de algumas áreas da cidade, inclusive o Guandu.³⁸⁷

Com um sentimento completamente adverso daquele apresentado pela população e personagens políticos em 1897 e 1903, quando foi inaugurado respectivamente a Companhia de Navegação e Estrada de Ferro Caravelas e a Estação Muniz Freire, o prefeito Theodorico de Assis Ferraço decretou feriado facultativo a fim que a população pudesse participar junto com as autoridades – Martinho Lauro (presidente da Rede Ferroviária Federal S/A), Sérgio Misse (chefe do Departamento Nacional de Transporte Ferroviário), e Albuíno Azevedo (governador estado do Espírito Santo) - dos festejos para comemorar

³⁸⁶ PAULA, 2000, op. cit., p. 135 a 139.

³⁸⁷ *Cachoeiro vê hoje o último trem*. Jornal A Gazeta, Vitória, 25 de março de 1992.

a primeira etapa das obras do desvio da linha ferroviária para fora do perímetro urbano de Cachoeiro de Itapemirim ³⁸⁸.

Ainda a pedido do prefeito Theodorico de Assis Ferraço,

[...] o presidente da Associação Comercial Adailton de Oliveira Moulin decidiu pelo fechamento dos estabelecimentos do setor até às 13 horas. A programação festiva terá início às 6 horas, com uma alvorada da banda 26 de julho. Às 8 horas, está programada uma missa de ação de graças na Igreja da Consolação, e as 9 horas parte pela última vez, o trem pela Bernardo Horta em direção à Fábrica de Cimento Nassau. O momento culminante da programação será às 10 horas, com a solenidade de inauguração das obras do bairro Ilha da Luz, à margem da passagem da ferrovia. [...] A programação oficial será retomada às 18 horas, com um culto evangélico na Ilha da Luz, e às 20:00 horas será realizado um show musical com o grupo Reza Forte na Avenida Beira-Rio”. ³⁸⁹

Mas a movimentação dos trens continuou se realizando, em menor quantidade, entre a estação ferroviária e parte da rua Capitão Deslandes, até 1996 ³⁹⁰, quando os trilhos foram definitivamente desativados. Simultaneamente também ocorreu a retirada da popularmente conhecida *linha do rio* – ramal ferroviário ligado ao Rio de Janeiro -, que corria paralelo a rua Bernardo Horta.

Essa última fase das obras é motivo de desagrado por parte de muitas pessoas. Isso dito porque, os críticos da substituição desses trilhos específicos pela chamada Linha Vermelha ou avenida José Félix Chein, defendem que aqueles deveriam ter sido aproveitados para a instalação “[...] de Veículos Leves sobre Trilhos (VLT) [...]” ³⁹¹, porque dessa forma seria possível implantar um sistema de transporte ferroviário urbano sobre o traçado já existente que já conecta os extremos da cidade ³⁹². Se essa opção tivesse sido a escolhida, provavelmente Cachoeiro de Itapemirim teria menos automóveis circulando pelas ruas e uma mobilidade mais eficiente.

³⁸⁸ *Cachoeiro vê hoje o último trem*. Jornal A Gazeta, Vitória, 25 de março de 1992.

³⁸⁹ *Cachoeiro vê hoje o último trem*. Jornal A Gazeta, Vitória, 25 de março de 1992.

³⁹⁰ *Cachoeiro vê hoje o último trem*. Jornal A Gazeta, Vitória, 25 de março de 1992

³⁹¹ THIENGO, Paulo Henrique. *Está posto o debate?* Jornal *Espírito Santo de Fato*, Cachoeiro de Itapemirim, 11 de julho de 2008.

³⁹² THIENGO, Paulo Henrique. *Está posto o debate?* Jornal *Espírito Santo de Fato*, Cachoeiro de Itapemirim, 11 de julho de 2008.

3.2 NOVOS E VELHOS PROBLEMAS

As sucessivas obras executadas no Guandu desde o final dos anos 1970 desdobrou-se em um crescente interesse de construtoras pelo bairro. Assim, ao longo da Avenida Beira-Rio foram construídos edifícios residenciais e pontos comerciais. E, a partir dos anos 1990, as atividades comerciais se multiplicaram no Guandu, o que inflacionou os aluguéis dos pontos comerciais ali existentes.

Na esteira de modificações implementadas no Guandu, quando Roberto Valadão Almokdice assumiu o seu segundo mandato à frente do executivo de Cachoeiro de Itapemirim, em 2005, é bastante notável que um dos grandes alvos de sua administração será o bairro. Tanto é que uma de suas primeiras iniciativas tratava-se da demolição do Mercado da Pedra -Quincas Leão -, a construção de uma praça no local e o provável deslocamento dos comerciantes para a Ceasa – Sul, localizado na avenida Mauro Miranda Madureira (antigo Valão), ou seja distante, de uma das áreas da cidade com uma maior concentração comercial.

No texto *uma pedra no caminho*, publicado no *Jornal Espírito Santo de Fato*, em 6 de maio de 2005, Basílio Machado assim argumentava a favor da medida:

[...] o Mercado da Pedra já perdeu terreno há muito tempo para os poderosos Hortifrutti e supermercado Casagrande, que possuem grandes áreas de estacionamento. Decerto que cumpriu com muita eficiência – por algumas décadas – a sua função original, mas o progresso foi aos poucos encurralando o Mercado e minando suas áreas de escape. Alie-se a isto o fato do Guandu, mais especificamente a rua Bernardo Horta, haver se tornado a filha pária da cidade, onde à noite se faz toda sorte de orgia. [...] Polêmica ou não, algumas intervenções urbanas necessitam ser feitas para se adequar a cidade ao progresso. E o Guandu há muito carece de humanização. É uma ação que valoriza os imóveis da região e melhora a qualidade de vida das pessoas que moram lá. Sem contar a oxigenação das ruas adjacentes, que ganhariam em higiene e teriam tráfego facilitado. A verdade é que só reclama quem não mora lá ou não possui imóvel no bairro. [...] Ressalvo aqui que o Mercado da Pedra não guarda qualquer valor arquitetônico de relevância. Historicamente, pode até ter [...].³⁹³

³⁹³ MACHADO, Basílio. *Uma pedra no caminho*. *Jornal Espírito Santo de Fato*, 6 de maio de 2005, p. 2.

Ao fazer uma citação ao poema de Carlos Drumond de Andrade – *No meio do caminho*³⁹⁴ – Basílio Machado, também assessor especial do prefeito, não elenca apenas os fatores que possivelmente justificam o fim do Mercado da pedra – Quincas Leão. Machado ao apontar o mercado em si como um empecilho, reproduz os valores do passado calcados na assepsia e no progresso do século XIX, os quais agora, impedem a expansão do *centro simbólico*.

Além do mais, a prática da prostituição no Guandu está fortemente entranhada com a própria formação do bairro. O Guandu era o reduto daqueles que deveriam se manter escondidos. A área reunia as condições mínimas para esse tipo de mercado: a ocorrência de uma concentração de trabalhadores, ferroviários e viajantes, e clientes provenientes de outras partes da cidade que atravessavam as fronteiras para frequentar às casas localizadas entre a rua Bernardo Horta e o início da rua Bernardo Horta, tais como a Casa de Joaquina, o Batente³⁹⁵, Vela Acesa³⁹⁶, demais hotéis e dormitórios que eram utilizados para os encontros.

No final dos anos 1960 e início dos anos 1970, a Municipalidade tentou dirimir a prostituição – tanto de mulheres e de homens - no Guandu por meio da construção de casas no União³⁹⁷. Ou seja, planejou-se transferir a prática para um bairro que no período em questão era pouco populoso e as residências pertenciam a pessoas de pequeno poder aquisitivo. Como o acesso ao União era difícil, algumas das prostitutas atravessaram o rio, e se instalaram no bairro Aquidabam, praticamente em frente ao Guandu.

³⁹⁴ “No meio do caminho tinha uma pedra / tinha uma pedra nomeio do caminho / tinha uma pedra / no meio do caminho. / Nunca me esquecerei desse acontecimento / na vida de minhas retinas tão fatigadas. / Nunca me esquecerei que no meio do caminho / tinha uma pedra / tinha uma pedra no meio do caminho / no meio do caminho tinha uma pedra.” In: ANDRADE, Carlos Drumond. *Antologia poética*. 51 ed., São Paulo / Rio de Janeiro: Record Ed., 2002, p. 16.

³⁹⁵ Um grande salão da rua Basílio Pimenta que possuía esse nome como uma referência irônica ao exercício da prostituição. Entrevista concedida por José dos Santos, em 24 de janeiro de 2017.

³⁹⁶ Denominação de duplo sentido: alusão ao órgão sexual masculino e também porque as casas de prostituição eram sinalizadas com uma iluminação vermelha. Entrevista concedida por Jose dos Santos, em 24 de janeiro de 2017.

³⁹⁷ O bairro União localiza-se na entrada de Cachoeiro de Itapemirim, na rodovia 482, Cachoeiro – Safra. Disponível: <http://www.consultarcep.com.br/es/cachoeiro-de-itapemirim/alto-uniao/rodovia-br-482-cachoeiro-safra-lado-par/29315004>. Acesso em 19 de junho.

Mas se o artigo de Basílio Machado, do ano de 2005, ainda faz menção a prostituição através do termo orgias implica concluir que a prática até aquele momento permanecia ou ele se utiliza de um elemento histórico para justificar uma obra pública? Independente da resposta, a simples construção de uma praça não é sinônimo de extinção do que Machado classifica como problemas a serem resolvidos pela Municipalidade. Esse componente urbano não é por si só uma garantia contra a prática da prostituição, assunto cuja complexidade demanda uma reflexão sobre as condições socioeconômicas e escolhas pessoais³⁹⁸.

Igualmente, é preciso ponderar: uma praça que inicialmente prometia ser uma iniciativa benéfica, incorre no risco de se transformar em um grande estorvo. Isso dito porque, os espaços públicos os quais são frequentados em alguns momentos do dia, com todos os acessórios para ofertar lazer à população, requer segurança, vigilância, manutenção e transporte urbano com qualidade. Do contrário, incorre-se na criação de um local propício a atos de violência contra as pessoas.

Para Basílio Monteiro, uma praça seria o mecanismo ideal para se promover uma *humanização*. O uso dessa palavra é equivocada porque, de acordo com uma das definições fornecidas pelo Dicionário da Língua Portuguesa Aurélio, humanizar é dar condição humana a, é civilizar³⁹⁹. Infelizmente, essas palavras revelam que a administração pública, àquele momento, estava embasado em um discurso ultrapassado, em voga desde o final do século XIX, porque humanizar implica a falta de humanidade.

Então, o que eram as pessoas que habitavam e trabalham no bairro Guandu em 2005? Eram pessoas que, de alguma forma não condiziam com os padrões comportamentais preconizados pela elite, que passaram ser difundidos pelas construtoras, pelas empresas de locação, pela oferta de serviços e do tipo de

³⁹⁸ *A prostituição é uma escolha* – entrevista concedida por Alexandra Oliveira a Elmano Madail. Jornal de Notícias, 30 de agosto de 2009. Disponível: <http://www.jn.pt/domingo/interior/a-prostituicao-e-uma-escolha-1347916.html>. Acesso em 25 de junho de 2017.

³⁹⁹ FERREIRA, Aurélio Buarque de Holanda. *Mini Aurélio – O dicionário da Língua Portuguesa*, 5ª ed., Curitiba: Positivo ed., 2005, pág. 457.

comércio que começou a sair do interior dos shoppings centers e se instalar no Guandu, para explorar uma de suas principais tradições: a propensão para as atividades comerciais.

O conceito de *humanizar* está muito próximo de outro: *revitalizar*. Basílio Monteiro não faz uso deste último conceito, e sim de seu conteúdo: seu texto induz a crença de que os espaços ‘revitalizados’ se achavam antes ‘sem vida’, isto é mortos, além de ‘deteriorados’ – discurso ideológico cujo objetivo é escamotear um fato: esses espaços ‘revitalizados’ quase sempre são habitados por pessoas pobres [...] produtoras de cultura. [...]”⁴⁰⁰.

Essa concepção de ordenamento urbano, cujas iniciativas pressupõem o afastamento de pessoas pobres e suas moradias para locais inapropriados para continuidade de suas atividades comerciais, criou espaços para a disseminação dos hipermercados com seus estacionamentos. Esse tipo de discurso, mesmo com o alargamento das calçadas de parte do Guandu até a ponte Fernando de Abreu⁴⁰¹, vem confirmar uma outra faceta da administração pública de Cachoeiro de Itapemirim desde o final dos anos 1960: a primazia dos automóveis em detrimento da circulação das pessoas.

É fato que os habitantes do Guandu tenham feito movimentos para se integrarem à cidade, mas por muito tempo houve uma relutância por parte das classes predominantes de aceitar o bairro como uma das peças formadoras da malha urbana de Cachoeiro de Itapemirim. Isso resultou em uma representação de mundo distinta daquela que era difundida pela elite, mas nem por isso isenta de valor⁴⁰².

De que maneira, ferroviários, operários e trabalhadores em geral poderiam se identificar de fato com o título de *Atenas Capixaba*⁴⁰³, dado a Cachoeiro de

⁴⁰⁰ SOUZA, Marcelo Lopes de. *Os conceitos fundamentais da pesquisa-sócio espacial*. Rio de Janeiro: Bertrand Ed., 2013, p. 40.

⁴⁰¹ A ponte Fernando de Abreu, localizada entre a rua 25 de março e o entroncamento que dá acesso ao bairro Independência foi construída ao lado da primeira ponte de Cachoeiro de Itapemirim.

⁴⁰² SILVA, 2001, op. cit., p. 12 e 13.

⁴⁰³ Nos anos 1920, um grupo de literatos se reunia na fazenda Prosperidade, a 30 quilômetros de Cachoeiro de Itapemirim, para produzir poesia e caricaturas em um jornal manuscrito – O Martelo. Atílio Vivacqua (advogado e político capixaba), seguramente se dirigindo a parcela culta da elite, batizou o

Itapemirim? De um discurso bairrista que repete por gerações que a cidade é sinônimo de progresso. Assim posto, torna-se passível de compreensão o motivo pelo qual os problemas arrolados por Basílio Monteiro, que justificam a retirada do Mercado Quincas Leão, não encontrarem eco entre os habitantes do Guandu.

Assim, quando os comerciantes e produtores viram-se acuados pelo recrudescimento da postura Administração Municipal pela desativação do mercado, também armaram-se de instrumentos políticos: pediram apoio a Câmara dos Vereadores de Cachoeiro de Itapemirim. Com uma votação unânime, o Mercado Quincas Leão foi tombado⁴⁰⁴ através da lei nº 5.737 que dispõe sobre tombamento como patrimônio histórico imóvel do município e dá outras providências, assinada pelo presidente da Câmara do Município Marcos Salles Coelho, em 03 de agosto de 2005.

A primeira impressão é que houve um conflito de dimensão bíblica tal como o de Davi e Golias: o frágil venceu o forte. Não! Então, como explicar o fato de pequenos produtores e comerciantes terem conseguido manter os seus interesses contra a administração pública? Como preconizou Pierre Bourdieu, o campo político é balizado pelo poder censitário⁴⁰⁵, e naquelas circunstâncias a Câmara dos Vereadores fazia oposição ao prefeito Roberto Valadão Almokdice, principalmente através do vereador José Carlo Amaral – político fiel ao ex-prefeito Theodorico de Assis Ferraço – cujos esforços concentravam-se em prejudicar as ações de Valadão⁴⁰⁶ e preparar um ambiente favorável para Ferraço nas próximas eleições municipais.

local de encontro desses artistas de *Atenas Campestre*. Mas em pouco tempo essa nomenclatura foi alterada para *Atenas Capixaba*, e passou a se referir à cidade de Cachoeiro de Itapemirim. E ainda acrescentaria Vivacqua: “[...] Cachoeiro era, então, [...] ‘um impiedoso Saturno literário. Ai de quem mancasse numa colocação pronominal ou furtasse um trecho ou uma ideia.’” In: CARVALHO, Marco Antônio de. *Rubem Braga – Um Cigano fazendeiro do ar*. São Paulo: Globo E., 2007, p. 55.

⁴⁰⁴ Tombado para não ser derrubado. *Jornal O Espírito Santo de Fato*, 6 de maio de 2005, p. 5.

⁴⁰⁵ BOURDIEU, 1999, op. cit. 66.

⁴⁰⁶ *Jornal O Espírito Santo de Fato*, 6 de maio de 2005, p. 5.

Em uma tentativa de coibir os ambulantes pelas ruas de Cachoeiro de Itapemirim, em 1995, sob a gestão do prefeito José Tasso de Andrade ⁴⁰⁷, a Municipalidade criou o Shopping Popular⁴⁰⁸ com o objetivo de concentrar o comércio em um determinado espaço e, daí desobstruir as calçadas. Mas essa iniciativa não foi bem sucedida, porque os comerciantes dos mais variados produtos – panelas, perfumes, frutas, roupas, filmes - permaneceram pelas ruas, o que sempre gerou inúmeros conflitos, com os proprietários de lojas, devido ao tumulto que geram nas portas dos pontos comerciais e porque o comércio ambulante não está submetido a nenhuma carga tributária.

Fotografia 12 - Shopping Popular implantado em 1995, durante a gestão do Prefeito José Tasso de Andrade.



Fonte: Edgard Baião, 5 de junho de 2017 (avervo da autora).

⁴⁰⁷ WELLER, Ailton. *Camelôs pedem reforma e legalização*, Jornal o Espírito Santo de Fato, 15 outubro de 2016. Disponível: <http://www.jornalfato.com.br/conteudo/geral/22636/camelos-pedem-reforma-e-legalizacao>. Acesso em 16 de outubro de 2016.

⁴⁰⁸ Localizado do lado direito, da travessa que liga a avenida Beira-Rio à praça Dr. Luís Tinoco. Essa passagem possui duas denominações vigentes: LEI 1967 FICA DENOMINADO TRAVESSA GOVERNADOR FRANCISCO ALBERTO RUBIM, assinada pelo prefeito Hélio Carlos Manhães em 28 de junho de 1978 e rua César Misse no mapa do Imposto Predial e Territorial e Urbano de Cachoeiro de Itapemirim. Disponível: <http://www.cachoeiro.es.gov.br/iptu/enderecooficial/CENTRO/CESAR%20MISSE.bmp>. Acesso em 16 de outubro de 2016.

Em 2007, a administração do Prefeito Roberto Valadão ainda imbuído na organização do comércio popular no Guandu, entregou 28 barracas padronizadas, que foram distribuídas pelas ruas Bernardo Horta, Quintiliano Ramos e Capitão Deslandes, a camelôs credenciados pela prefeitura. Esta iniciativa, porém, foi muito criticada mais uma vez pelos lojistas e pela população, devido a qualidade e o desenho das barracas.⁴⁰⁹

Fotografia 13 – Barracas projetadas em 2007, durante a gestão do prefeito Roberto Valadão localizadas a rua Professor Quintiliano Azevedo.



Fonte: Edgard Baião, 5 de junho de 2017 (acervo da autora)

Mas, uma vez distribuídas as ditas barracas, o prefeito Roberto Valadão Almokdice voltou-se para a demolição do Shopping Popular, que na cartografia localiza-se no centro de Cachoeiro de Itapemirim, mas no imaginário, na

⁴⁰⁹ MOREIRA, Leandro. *Camelôs: confuso no 1º dia de trabalho*. Jornal Espírito Santo de Fato, 28 de maio de 2006, p. 4.

fronteira criada pela Estação Ferroviária⁴¹⁰. Diante da perspectiva de perdem suas fontes de renda,

[...] os comerciantes buscaram apoio dos vereadores e estiveram na Câmara Municipal durante a sessão de terça-feira. Eles contaram que a decisão da demolição foi comunicada pelo próprio prefeito Roberto Valadão, no dia 16 (de outubro de 2007). O vendedor Antônio Carlos contou que a demolição faz parte de um projeto de revitalização do centro da cidade. Conforme ele, o prefeito avisou que não será construído nenhum outro local para abrigá-los. ‘Quando mostramos que pagamos alvará e IPTU, ele se surpreendeu, mas manteve a sua decisão’, contou”.⁴¹¹

Além da repetição da equivocado discurso da revitalização, o executivo dá mostras de despreparo administrativo: desconhece o fato dos comerciantes do Shopping Popular pagarem impostos. Embora o texto nos informe que o prefeito tenha conservado a sua resolução, não é o que de fato ocorreu. Isto dito porque o prefeito Roberto Valadão concluiu seu mandato em 31 de dezembro de 2008, foi sucedido por duas gestões do Prefeito Carlos Roberto Casteglione (2009 a 2012, 2013 a 2016), o conjunto de boxes continua no mesmo lugar.

Ao longo da pesquisa, também foi perguntado aos entrevistados as suas impressões a respeito do comércio ambulante. As opiniões dividiram-se em dois grupos: um, são completamente contra a presença desse tipo de negócio nas ruas; que a Municipalidade deveria ser mais rígida e retirá-los das calçadas; o outro grupo reconhece que eles até atrapalham, mas consideram um tipo de trabalho como outro qualquer.

3.3 OS FANTASMAS

O que faz com que alguns homens e mulheres caminhem pelas ruas Bernardo Horta, Professor Quintiliano, na praça Dr. Luís Tinoco ou se fixem em alguma esquina do Guandu para vender produtos? Por que a parada de ônibus da

⁴¹⁰ A antiga estação ferroviária Moniz Freire é hoje um museu que foi estabelecido por meio do DECRETO Nº 15.379 DENOMINA O MUSEU FERROVIÁRIO DOMINGOS LAGE E DÁ OUTRAS PROVIDENCIAS, assinado pelo prefeito Jathir Gomes Moreira em 28 de dezembro de 2004.

⁴¹¹ *Shopping popular pode ser demolido*. Jornal Espírito Santo de Fato, ano 5, nº 1089, 25 de outubro de 2007.

Avenida Beira-Rio, ao lado da ponte Juscelino Kubitschek, mas se assemelha uma feira, aonde é possível comprar um pastel, ouvir uma pregação acalorada ou assistir a apresentação de uma dupla de cantores?

Fotografia 14 – Parada de ônibus da avenida Beira-Rio.



Fonte: Edgard Baião, 5 de junho de 2017 (acervo da autora).

Foi analisado na presente dissertação, que, apesar de algumas medidas inapropriadas tomadas por parte da Municipalidade, elas possuíam sim objetivo de organizar o comércio realizado pelos ambulantes, e coibir aqueles que transitam aleatoriamente, sem cadastro e fiscalização dos produtos ofertados. Mas por algum motivo, as tais medidas, não surtem efeito.

Seria muito fácil culpabilizar a falta de uma fiscalização rígida por parte dos órgãos competentes, ou as crises econômicas que empurram as pessoas para as atividades informais? As respostas são coerentes, porém insuficientes. Mas se a questão for examinada por outro ângulo, é possível encontrar pessoas que colocam seus desejos acima das normas ⁴¹². Isso não significa um ato de

⁴¹² SILVA, 2001, op. cit., p. 47

bandidagem. Elas explodem com o universo privado idealizado pelo capitalismo porque reproduzem um comportamento do passado no tempo presente; estão voltadas para o passado, dentro do presente, e nem se arriscam projetar o futuro..

Assim, alguns ambulantes específicos, que insistem em subverter a ordem, podem ser tomadas como espécies de fantasmas urbanos⁴¹³. Este fenômeno é porque as cidades não são estanques: ao lado do *centro simbólico*, o qual tanto pode se comprimir e desaparecer, o crescimento de uma cidade viabiliza o aparecimento de outros centros, com significados distintos. E nesse processo constante de transformações instantâneas, alguns elementos de outras épocas permanecem tal como fantasmas e acabam sendo vividos como uma experiência coletiva, em vários ambientes, sobretudo nas ruas – componente urbano essencialmente fantasmagórico por serem normalmente nomeadas por pessoas que em tese estão no passado.⁴¹⁴

Fotografia 15 – Início das atividades comerciais ao lado do Mercado Quincas Leão (Mercado da Pedra)



Fonte: Edgard Baião, 5 de julho de 2017 (acervo da autora)

⁴¹³ SILVA, 2001, op. cit., p. 55 e 56.

⁴¹⁴ SILVA, 2001, op. cit., p. 55 e 56.

Talvez dessa forma seja possível compreender parcialmente o significado do porquê de alguns homens jovens se deslocarem de áreas interioranas do Município de Cachoeiro de Itapemirim com produtos in natura para vendê-los⁴¹⁵ nas proximidades do Mercado da Pedra – Quincas Leão. Locais sem conforto, sem higiene e sem perspectivas de boas vendas por causa da proximidade dos hipermercados.

Ao expor suas reminiscências, Paulo Roberto Coutinho de Araújo observa também que muitas pessoas saem de locais tão distantes para fazer compras no Guandu. É de opinião ser algo desnecessário, haja visto a presença crescente de atividades comerciais e ofertas de serviços do comércio nos bairros. Mas a seguir, ele mesmo acrescenta duas explicações pessoais, também fantasmagóricas, a sua fala anterior:

[...] elas vem com a esperança de encontrar mercadorias com preços melhores aqui. [...] Mas sem dúvida, a diversidade é mesmo maior. [...] vou te contar uma coisa: você sabia que a Pedro Dias é a menor rua do Brasil com a maior variedade comercial?⁴¹⁶

Ora, Coutinho, natural de Minas Gerais, se remete a prática comercial do século XIX e início do século XX, que contribuiu para a formação do Guandu para explicar a durabilidade de um comportamento. E ainda acrescenta uma fábula corrente em Cachoeiro de Itapemirim sobre a intensidade comercial existente em uma das ruas do bairro – a Pedro Dias -, cujas origens estão no período em que Sérgio Sampaio trabalhou na Rádio Relógio, no Rio de Janeiro. O ainda desconhecido compositor e cantor se aproveitava dos microfones para saudar a cidade natal por meio de um propaganda fictícia⁴¹⁷.

Da mesma forma, o conceito de fantasma urbano torna mais profunda a compreensão de pequenos recortes de um passado tão distante do Guandu, tal como a Vila Eugênia: uma rua minúscula por onde passava a “bomba da Leopoldina”. Ou seja, a bomba que conduzia água do rio Itapemirim até a

⁴¹⁵ Entrevista concedida por Paulo Roberto Coutinho de Araújo, em 9 de julho de 2017

⁴¹⁶ Entrevista concedida por Paulo Roberto Coutinho e Araújo, em 9 de janeiro de 2017.

⁴¹⁷ GARSCHAGEN, 2011, op. cit., 67.

caixa d'água da estação ferroviária, que ainda se localiza praticamente na mesma direção da Vila ⁴¹⁸.

Fotografia 16 – A Vila Eugênia.



Fonte: Edgard Baião, 5 de junho de 2017 (Acervo da autora).

Além disso, na Vila Eugênia é possível se arriscar nos jogos de azar e encontrar serviços, tais como amoladores de facas e alicates, consertos de panelas, sapateiros. Um comportamento destoante do padrão de consumo ditado pela contemporaneidade, tanto pelo prisma de quem exerce esse trabalho, como para quem os procura.

Ao se referir à esquina da Vila Eugênia, defronte à rua professor Quintiliano de Azevedo, Paulo Roberto Coutinho de Araújo ⁴¹⁹, enquanto falava de seus percursos pelo Guandu, evocou algumas vezes um outro fantasma: utilizou-se, como ponto de referência o Rei do Alho, no tempo presente. Porém, esse estabelecimento comercial já deixou de existir há algum tempo.

⁴¹⁸ Entrevista concedida por Pedro (nome fictício), em 16 de janeiro de 2017.

⁴¹⁹ Entrevista concedida por Paulo Roberto Coutinho de Araújo, em 9 de julho de 2017.

É evidente que a Vila Eugênia não está imune às mudanças: Renato Cardoso Albernaz que, em 2015, afirmou que residia e trabalhava na Vila há 36 anos. Ele possui uma sapataria

[...] que vai além dos calçados. ‘ A gente conserta sapato, bolsa, malas, cadeiras de praia, enfim, vários artigos’. (Proveniente) de Presidente Kennedy ⁴²⁰, Renato lembra que quando chegou à Vila Eugênia, as coisas eram diferentes. ‘Tinha um bolseiro, um pequeno restaurante, um fotógrafo, um homem que trabalhava com joias, tinha mais residências e não tinha prédio. A Beira-Rio ainda estava em construção. Hoje é bem diferente, e é natural que mude mesmo.’⁴²¹

Porém as mudanças vistas como *naturais* por Renato, são derivadas de um minucioso encadeamento de elementos político-sociais, que uma vez processado de uma forma peculiar, permiti entrever algumas nuances do passado.

3.4 OS INDÍCIOS DO PASSADO

Dito isso, através das entrevistas foi possível constatar a presença de um único elemento que povoa o imaginário dos habitantes de Cachoeiro de Itapemirim incompatível com a representação oficial da cidade. Ou seja, nenhum dos entrevistados consideram a região da estação ferroviária como central como está na cartografia: para eles, é Guandu ou a *estação*. Menos centro. Este é a Praça Jerônimo Monteiro.

Nenhum dos entrevistados consideram a parte da rua Bernardo Horta, que se estende para além da rua Delvo Perim, como Guandu. Segundo eles, o Guandu termina na área correspondente a antiga Fábrica de Tecidos, onde hoje está o Supermercado Casagrande. Ainda quando questionados sobre a principal característica do bairro, todos foram unânimes em suas assertivas: o comércio popular.

⁴²⁰ Presidente Kennedy é um município localizado ao sul do Espírito santo.

⁴²¹ RODRIGUES, Felipe. *A rua do Rei do Alho em Cachoeiro*. Disponível: <http://www.aquinoticias.com/geral/2015/03/a-rua-do-rei-do-alho-em-cachoeiro/1495816/>. Acesso em 25 de junho de 2017

Os mesmos entrevistados ao serem questionados sobre suas principais lembranças do Guandu, a resposta mais frequente foi o apito da Fábrica de Tecidos, seguido pelo barulho dos trens, o repicar do sino da Igreja Santo Antônio. A pergunta sobre a cor, a mais recorrente foi o amarelo. Juracy, moradora do Guandu, explicou que por longo período – anos 1949 e 1950 – os proprietários pintavam seus imóveis com essa cor porque o produto utilizado era muito barato⁴²². E no que tange ao aroma, a resposta preponderante foi o mau odor. Inclusive, Maria de Lourdes (nome fictício)⁴²³ completou sua resposta dessa forma: “[...] o Guandu tem cheiro de massa humana.”

Um outro dado que vem se desenhando no Guandu, pelo menos desde 2015, é um outro tipo de comércio: somente durante os dias os quais antecedem a Semana Santa para os católicos, a venda legal de palmitos – doce e amargo – se organiza exatamente sobre o local onde jazia a pedra, onde é hoje o entroncamento das ruas Bernardo Horta, Basílio Pimenta – início do bairro Basileia – e a avenida Jorge Félix Chein.

⁴²² Juracy Bastos Lacerda, entrevista concedida em 17 de junho de 2017.

⁴²³ Maria de Lourdes (nome fictício), entrevista concedida em 24 de janeiro de 2017.

CONSIDERAÇÕES FINAIS

A construção de linhas ferroviárias no Espírito Santo, no final do século XIX, foi visto como um sinal: o estado estava se *modernizando*, mesmo que esse processo estivesse ocorrendo sem a suplantação das estruturas arcaicas da colônia e do regime imperial. O desenvolvimento apresentado neste período não quer dizer a prática dos preceitos da *modernidade* em sua amplitude, e sim adequação dos interesses da velha elite aos novos tempos para manter o seu *status quo*⁴²⁴.

Muito embora a prática dos ideais da *modernidade* no Brasil tenham sido (e continuam sendo) limitadas devido à ausência de práticas democráticas que contemplasse o todo da sociedade, um dos seus elementos emblemáticos se impôs: as ferrovias. Estas possuíam como primeiro objetivo dinamizar o transporte das mercadorias e pessoas, para daí ampliar a margem de lucros nos negócios⁴²⁵.

A disseminação das linhas ferroviárias, contudo, colaborou para a formação de novas cidades em função das estações, ou para a reorganização física daquelas já existentes⁴²⁶. Esse momento é o elemento fundante do *centro simbólico* de Cachoeiro de Itapemirim – a praça Jerônimo Monteiro e o atual Palácio Bernardino Monteiro.

Mas o centro simbólico de uma cidade está sempre em movimento. Este fenômeno foi possível constatar através da pesquisa: primeiro, uma relutância, por parte do poder público, em inserir o Guandu no perímetro urbano de Cachoeiro de Itapemirim. Mesmo não sendo reconhecido como bairro, os seus habitantes e os demais moradores da cidade o denominavam como Guandu. Quando finalmente foi reconhecido como uma das partes formadoras da malha urbana, o centro simbólico já iniciara uma expansão em decorrência da segunda Estação Ferroviária.

⁴²⁴ QUINTÃO, 2015, op. cit., p. 45.

⁴²⁵ QUINTÃO, 2015, op. cit., p. 46.

⁴²⁶ SEVCENKO, 1998, op. cit., p. 23.

Quando o Guandu foi reconhecido como bairro, em 1940, ficou posto uma confusão: qual a fronteira do bairro, a Estação Ferroviária ou a praça Matosinhos, no início da rua Bernardo Horta? O mapa mental, imaginário não coincide de forma alguma com o da Municipalidade. A presente questão levantada em uma dissertação, em primeira instância, pode soar muito simplista. Entretanto, ao responde-la, desvelou-se um lastro de preconceitos construídas pelas elites de Cachoeiro de Itapemirim, que lança por chão o principal mito de sustentação de cidade: o bairrismo. Cachoeiro de Itapemirim e o seu progresso pertencia a uma elite extremamente reduzida, fechada sobre si mesma.

Apesar desse discurso bairrista permanecer até os dias de hoje, ele começou a se tronar insustentável, sobretudo na segunda metade dos anos 1960, com o crescimento da cidade, a chegada de migrantes e as intervenções urbanas. Aqui é preciso fazer uma consideração sobre a construção da Avenida Beira-Rio: embora a maioria das pessoas entrevistadas tenham tecido elogios a referida obra, ela em contrapartida provocou o estrangulamento do rio, principal fator responsável pelas as enchentes quais assolam, periodicamente, Cachoeiro de Itapemirim. Ou seja, quando chove demasiadamente nas cabeceiras, o rio não possui vazão para o volume de água que precisa atingir à barra de Itapemirim.

Mesmo que a construção da Avenida Beira-Rio trouxesse consigo esses resultados impactantes, ela também estimulou a construção civil, consolidada com a retirada dos trilhos da Rede Ferroviária S/A da rua Bernardo Horta (1992) e da atual rua Jorge Chein (1996). A partir de então, eliminou-se o último grande entrave para o livre acesso dos automóveis no bairro. Ao mesmo tempo, em meados dos anos 1990, surgiram os primeiros *mercados à quilo* no Guandu, os quais foram sucedidos pelos primeiros Hortifruttis e os Hipermercados.

O perfil do Guandu se alterou. Em outras palavras: até os anos 1990, ele era um bairro residencial, comercial e industrial. Mas desde o começo do século XXI, ele se tornou uma área com o predomínio das atividades comerciais e ofertas de serviços, o que tem provocado o aumento de pontos comerciais no

bairro, bem como de seus alugueis, principalmente se comparados com os valores cobrados na praça Jerônimo Monteiro, o *centro simbólico*.

Com o aumento da cidade, o transporte urbano coletivo tornou-se insuficiente, deficitário, e estimulou o crescimento da frota de automóveis em Cachoeiro de Itapemirim. Esse processo em particular tornou o trânsito na cidade bastante tumultuado, inclusive no Guandu, o que tem exigido a constante ampliação de espaços reservados aos estacionamentos. O primeiro a desempenhar este papel com maior ênfase, foi a praça Jerônimo Monteiro, devido aos bancos, a Câmara de Vereadores e o fato do Palácio Jerônimo Monteiro ter se convertido na sede da Prefeitura Municipal da Cachoeiro de Itapemirim.

Com a forte expansão do centro em direção ao Guandu, alguns edifícios deixaram de cumprir a sua função residencial: transformaram-se em escritórios e salas nas quais profissionais liberais oferecem os mais diversificados serviços. Dai que, o Guandu apresenta um grande movimento de pessoas de segunda a sábado, durante o horário comercial. Nos demais momentos, as portas dos estabelecimentos são fechadas e os moradores do bairro se trancam em suas casas. É claro que o bairro não está vazio, desabitado, porém as pessoas deixaram de se encontrar com o outro na rua.

É óbvio que existem fatores os quais contribuem para a formação de ambientes *falsamente desabitados*, como por exemplo a falta de segurança pública. Contudo, a expansão urbana de Cachoeiro de Itapemirim e a multiplicação de bairros e distritos, tornou a cidade policêntrica. Isto é, ocorreu o surgimento de outros centros sobre os quais seus respectivos habitantes constroem suas respectivas relações sociais munidos de significados distintos daqueles que marcam o centro simbólico.

E o Guandu? O que impulsiona o caminhar pelas suas ruas na contemporaneidade é o comércio em si. Aquelas relações sociais que lá existiam, em outros tempos, eram alimentadas pela Fábrica de Tecidos, pela Rede Ferroviária, pelas várias pequenas indústrias, pelas escolas, pelos clubes, pelos festejos nas igrejas, pelas oficinas de automóveis, as brincadeiras das crianças. Não se trata aqui de realizar uma reflexão saudosista. Muito pelo

contrário, um dos objetivos dessa pesquisa era registrar exatamente essa alteração, porque é a condição a qual toda cidade está submetida: mudar para existir.

E qual foi o destino das relações sociais do Guandu. De uma maneira diferente, elas continuam lá porque é um bairro: o alerta sobre a presença de meliantes na residência vizinha; a preocupação dos antigos moradores, que se não podem fazer mais a tradicional visita, principalmente devido às limitações físicas, mantem o contato por meio do telefone; nas apresentações da 26 de Julho; nos botecos da rua professor Quintiliano; na simples permanência do prédio Dormitório Coelho e do edifício majestoso onde no passado existia um grande armazém - a Tanura; nas abordagens dos ambulantes, nas inúmeras histórias relatadas nas entrevistas para este trabalho; nas minhas lembranças dos teares da Fábrica de Tecidos, do trem, da construção da Avenida Beira-Rio; do meu tio José Fernandes – tio Zizinho - , que morava em uma pensão da rua Virginia e era um ambulante: vendia quadros de porta em porta.

É preciso ler o passado impresso na cidade. Para isso ocorrer é preciso aprender percebê-lo ao nosso redor e ouvi-lo através da experiência de quem viveu, experimentou e construiu. Dessa forma, os habitantes descobrem que não ocupam um espaço por uma mera coincidência; a sua existência naquele *ali* é resultado de um amontoado de outras tantas experiências. Ao se descobrir herdeiros de ações efetuadas no passado, automaticamente se desperta na alma dos habitantes o sentimento de pertencimento em relação àquele lugar, e um dever vital de guardá-lo tal como a uma relíquia.

Qualquer proposta de intervenção no bairro Guandu urge sérias ponderações a respeito do caráter histórico de sua formação. Portanto, não basta criar projetos mirabolantes, e sim tomar atitudes eficazes. Por exemplo, os permissionários sediados no Shopping Popular, em reunião com o ainda candidato a prefeito Vítor Coelho no final de 2016, fizeram duas reivindicações: reformas estruturais naquele espaço, tal como foi feito no Mercado da Pedra – Quincas Leão – durante a última gestão de Carlos Casteglione (2013 a 2016)., e que suas atividades fossem legalizadas “[...] com base na lei do

microempreendedor individual que contempla aqueles cuja cota de lucro anual não passe dos R\$ 60 mil”.⁴²⁷

Atitudes como essas precisam ser respeitadas e executadas pelo poder público, porque foi uma manifestação feita pelos comerciantes. Estes sim, perceberam que não podem ficar atrelados ao unicamente ao passado. É de fundamental importância a manutenção desses aspectos históricos do Guandu, mas com a introdução de elementos inovadores.

Em relação aos ambulantes, não basta simplesmente retirá-los ou coloca-los em lugares predeterminados, porque invariavelmente eles irão retornar. Precisa-se compreender o porquê do retorno. No que diz respeito a área ao Shopping Popular, trata-se daquela área de fronteira formada pela estação ferroviária, e antes da abertura daquela rua, existiam prédios comerciais que foram desapropriados.

Próximo ao Mercado da Pedra, a melhor solução seria organizar as bancas para os ambulantes, visto que nem o Mercado em si é chamado pelo seu nome oficial – Quincas Leão, tão forte é a tradição dessa prática naquele espaço. E quem sabe, no futuro, eles se organizem em associações e façam reivindicações mais arrojadas.

E a parada de ônibus da Avenida Beira-Rio na esquina da ponte Juscelino Kubitchek? Esse espaço não se resume a mais uma parada de ônibus municipal. É também uma pequena rodoviária com linhas que conduzem as pessoas de volta para as suas residências para outros distritos e municípios. O aglomerado de pessoas que se forma ali é resultante da cisão do trânsito entre a rua Bernardo Horta e Avenida Beira-Rio. Se fosse no passado, elas retornariam de trem, e mais tarde de ônibus cujas paradas se faziam na Praça Dr. Luís Tinoco e em frente a antiga Padaria Itapemirim, na Bernardo Horta.

E os ambulantes que caminham? Nesse caso específico é de extrema relevância atentar para a história do Brasil, cujas secas e precariedades no

⁴²⁷ WELLER, Ailton. *Camelôs pedem reforma e legalização*, Jornal o Espírito Santo de Fato, 15 outubro de 2016. Disponível: <http://www.jornalfato.com.br/conteudo/geral/22636/camelos-pedem-reforma-e-legalizacao>. Acesso em 16 de outubro de 2016.

nordeste e as crises econômicas sempre levaram essas pessoas para as ruas em busca de subsistência. E conviver com ambulantes de um lado para outro é um fenômeno mundial por causa das migrações forçadas provocadas por guerras civis, desastres naturais e profundas crises políticas.

Assim dito, os administradores públicos deveriam obedecer um item primordial: a mudança de qualquer peça no tecido urbano provoca reverberações, cujos resultados e duração são imprevisíveis. O que se faz necessário dizer aqui, é simplesmente repetir outras tantas vozes: as interferências urbanas não podem se converter em moeda política, e antes de aprovar qualquer empreendimento, os administradores não podem fugir do compromisso com a coisa pública, com a história da cidade e com meio ambiente.

Atrelada a essa preocupação, Cachoeiro de Itapemirim necessita urgentemente de uma política de conservação do patrimônio histórico material. Desprovido dessa ferramenta, torna-se bastante difícil a negociação com os herdeiros de imóveis que, se não são jogados abaixo e transformados em estacionamentos, são descaracterizados ou vendidos, para fugirem de um provável processo de tombamento.

REFERÊNCIAS

Documentos:

Cartografia oficial de Cachoeiro de Itapemirim – ano 2017

DECRETO-LEI Nº 638 - CONSOLIDA E ESTABELECE NOMES DE LOGRADOUROS PÚBLICOS, assinado pelo prefeito Fernando de Abreu e o secretário Dirceu Alves de Medeiros, em 27 de janeiro de 1940.

DECRETO-LEI Nº 15.337 – DENOMINA MUSEU FERROVIÁRIO DOMINGOS LAGE E DÁ OUTRAS PROVIDÊNCIAS, assinado pelo prefeito Jathir Moreira, em 28 de dezembro de 2004.

LEI Nº 1.174 - AUTORIZAÇÃO PARA A CONSTRUÇÃO DO MERCADO DA PEDRA, assinada pelo prefeito Nelo Vola Boreli, em 18 de outubro de 1967.

LEI Nº 1.440 - PASSA DENOMINAR-SE MERCADO QUINCAS LEÃO O CHAMADO MERCADO DA PEDRA, assinada pelo prefeito Nelo Vola Boreli, em 11 de dezembro de 1970.

LEI Nº 1.876 - Dá DENOMINAÇÃO À PONTE QUE LIGA A RUA BERNARDO HORTA À RUA SAMUEL LEVY, assinada pelo prefeito Theodorico de Assis Ferraço, em 28 de setembro de 1976.

LEI Nº 1.878 - DENOMINA PONTE JUSCELINO KUBITSCHEK, assinada pelo prefeito Theodorico de Assis Ferraço, em 27 de outubro de 1976.

LEI 1.967 – FICA DENOMINADA TRAVESSA GOVERNADOR ALBERTO RUBIM, A QUE LIGA A AVENIDA Beira-Rio à Praça Dr. Luís Tinoco assinada pelo prefeito Hélio Carlos Manhães, em 28 de junho de 1978.

LEI Nº 5.484 - DISPÕE SOBRE PATRIMÔNIOS HISTÓRICOS, CULTURAIS E AMBIENTAIS DO MUNICÍPIO DE CACHOEIRO DE ITAPEMIRIM E DA

OUTRAS PROVIDÊNCIAS, assinada pelo prefeito Theodorico de Assis Ferraço, em 21 de outubro de 2003.

LEI Nº 5.737 - DISPÕE SOBRE TOMBAMENTO COMO PATRIMÔNIO HISTÓRICO IMÓVEL DO MUNICÍPIO E DÁ OUTRAS PROVIDÊNCIAS, assinada pelo presidente da Câmara do Município Marcos Salles Coelho, em 03 de agosto de 2005.

LEI Nº 5890 - PLANO DIRETOR URBANO, assinada pelo prefeito Roberto Valadão Almokdice, em 31 de outubro de 2006.

LEI Nº 5.975 - DISPÕE SOBRE A CRIAÇÃO DO MUSEU FERROVIÁRIO DE CACHOEIRO DE ITAPEMIRIM, E DÁ OUTRAS PROVIDÊNCIAS, assinada pelo prefeito Roberto Valadão Almokdice, em 25 de junho de 2007.

Periódicos

MACHADO, Basílio. *Uma pedra no caminho*. Jornal *Espírito Santo de Fato*, Cachoeiro de Itapemirim, 6 de maio de 2005.

BEZERRA, Felipe. *Diversidade e economia no Mercado da Pedra*. Jornal *Espírito Santo de Fato*, Cachoeiro de Itapemirim, 4 de março de 2012.

MOREIRA, Leandro. *Camelôs: confusão no 1º dia do trabalho*. Jornal *Espírito Santo de Fato*, Cachoeiro de Itapemirim, 28 de maio de 2006.

THIENGO, Paulo Henrique. *Está posto o debate?* Jornal *Espírito Santo de Fato*, Cachoeiro de Itapemirim, 11 de julho de 2008.

Jornal *O Correio do Sul*, 12 de dezembro de 1928.

Jornal *Cachoeirano*, as edições de janeiro a dezembro de 1889.

Jornal *Cachoeirano*, 9 de abril de 1949.

A administração do prefeito Roberto Valadão escreve nova história em Cachoeiro – informe publicitário. *Jornal A Gazeta*, Vitória, 31 de dezembro de 1988.

Cachoeiro vê hoje o último trem. *Jornal A Gazeta*, Vitória, 25 de março de 1992.

Esta perdendo a finalidade. *Revista de Atualidades – comentários*. Cachoeiro de Itapemirim: Rua Moreira, 220, 2004.

Sai o mercado, entra a praça. *Jornal Espírito Santo de Fato*, 27 de abril de 2005.

Tombado para não ser derrubado, *Jornal Espírito Santo de Fato*, 6 de maio de 2005.

Shopping popular pode ser demolido. *Jornal Espírito Santo de Fato*, 25 de outubro de 2007.

Centenário da Igreja Santo Antônio. *Revista Sete Dias*. edição: 1299, 20 de junho de 2015.

Periódicos online

BOECKELI, Cristina. *Casa Turuna, no Rio, chega aos cem anos com o desafio de se reinventar*. G1 – O portal de notícias. Disponível em: <http://g1.globo.com/rio-de-janeiro/rio-450-anos/noticia/2015/01/casa-turuna-no-rio-chega-aos-100-anos-com-o-desafio-de-se-reinventar.html> em 2 de junho de 2017.

CALIMAN, Beatriz. *Camelô de Cachoeiro de Itapemirim – ES – se forma em direito e quer ser delegado*. Disponível: <http://www.searaneews.com.br/camelode-cachoeiro-itapemirim-se-forma-em-direito-quer-ser-delegado/>. Acesso em 6 de junho de 2017.

GUEDES, Ruy. *O Guandu 1*. Jornal Aqui Notícias Folha do Caparaó. 18 de mar de 2012, ano 1, n. 284. Disponível: https://issuu.com/jornalaqui/docs/edi_o_284/3. Acesso em 22 de maio de 2017.

GUEDES, Ruy. *Os primeiros anos*. Jornal Aqui Notícias do Caparaó. 04 de outubro de 2012, ano 1, n. 296. Disponível: https://issuu.com/jornalaqui/docs/edi_o_296/3. Acesso em 22 de maio de 2017.

MOREIRA, Leandro. *Ceasa quer aproximar o produtor do consumidor*. Jornal Espírito Santo de Fato. 29 de jun. de 2016. Disponível: <http://www.jornalfato.com.br/site/conteudo.asp?codigo=23260>. Acesso em 01 de junho de 2017

MOREIRA, Leandro. *Prefeitura prepara despejo contra loteamento e posto*. Jornal Espírito Santo de Fato. 28 de jun. de 2017. Disponível: https://issuu.com/jornalfato/docs/jornal_fato_2806-17. Acesso em 28 de junho de 2017.

RANGEL, Christina. *O coração de Cachoeiro, o bairro Guandu*. Disponível: <http://www.folhadoes.com/noticia/2015/06/27/o-coracao-de-cachoeiro-o-bairro-guandu.html>. Acesso em 18 de setembro de 2015.

RODRIGUES, Filipe. *A rua do Rei do Alho em Cachoeiro*. Disponível: <http://www.aquinoicias.com/geral/2015/03/a-rua-do-rei-do-alho-em-cachoeiro/1495816/>. Acesso em 25 de junho de 2017.

TEIXEIRA, Elizangela. *Bernardo Horta: popularidade e história em um só lugar*. Disponível: <http://gazetaonline.globo.com/conteudo/2010/06/648360bernardo+horta+popularidade+e+historia+em+um+so+lugar.html>. Acesso em 12 de junho de 2015.

WELLER, Ailton. *Camelôs pedem reforma e legalização*, Jornal o Espírito Santo de Fato, 15 outubro de 2016. Disponível: <http://www.jornalfato.com.br/conteudo/geral/22636/camelos-pedem-reforma-e-legalizacao>. Acesso em 16 de outubro de 2016.

A prostituição é uma escolha – entrevista concedida por Alexandra Oliveira a Elmano Madail. Jornal de Notícias, 30 de agosto de 2009. Disponível: <http://www.jn.pt/domingo/interior/a-prostituicao-e-uma-escolha-1347916.html>. Acesso em 25 de junho de 2017.

Ferraço: “sempre fui um animal político”. Revista Mais, n. 13, nov. e dez. de 2013. Disponível: https://issuu.com/revistamaises/docs/revista_mais_es_13_-_issuu. Acesso em 26 de setembro de 2016.

Catálogo

Catálogo Telefônico de Cachoeiro de Itapemirim, 37 ed., Belo Horizonte: Toplista Ed., 2005.

Documentários

Batei, Lavadeiras. Documentário: s/d. Disponível em: https://www.youtube.com/watch?v=qly_tJvf9Fk. Acesso em 26 de set. de 2016.
“Memória viva de Cachoeiro – primeiro ato”. Cachoeiro de Itapemirim: Cineclube Jece Valadão, 2006.

The changes of New York from 1975 to today, in Collector’s Edition – *Taxi driver*, direção de Martin Scorsese, ano 1975 – 2007, USA.

Entrevistas

Antônia (nome fictício), Guandu, Cachoeiro de Itapemirim. Entrevista concedida em 16 de janeiro de 2017.

Éber de Lacerda, Guandu, Cachoeiro de Itapemirim. Entrevista concedida em 17 de junho de 2016.

Maria de Lourdes (nome fictício), 68 anos, Amarelo, Cachoeiro de Itapemirim. Entrevista concedida em 24 de janeiro de 2017.

Paulo Roberto Coutinho de Araújo, 66 anos, Aquidaban, figurinista, Cachoeiro de Itapemirim. Entrevista concedida em 09 de janeiro de 2017.

Pedro (nome fictício), 73 anos, Guandu, Cachoeiro de Itapemirim. Entrevista concedida em 16 de Janeiro de 2017.

Felipe Mello, 99 anos, mecânico, Guandu, Cachoeiro de Itapemirim. Entrevista concedida em 07 de maio de 2017.

Fernando Carvalho Gomes, 64 anos, advogado, Sumaré, Cachoeiro de Itapemirim. Entrevista concedida em 5 de junho de 2017.

José dos Santos (nome fictício), Amarelo, Cachoeiro de Itapemirim. Entrevista concedida em 24 de janeiro de 2017.

Juracy Bastos Lacerda, 73 anos, educadora, Cachoeiro de Itapemirim. Entrevista concedida em 17 de junho de 2016.

Marly Mello, 70 anos, educadora, Guandu, Cachoeiro de Itapemirim. Entrevista concedida em 04, 06 e 07 de maio de 2017.

Roberto Carlos Farias, educador, Basileia, 50 anos, Cachoeiro de Itapemirim. Entrevista concedida em 30 de maio de 2017.

Sandra Maria Gomes da Rocha, 69 anos, Cachoeiro de Itapemirim. Entrevista concedida em 25 de abril de 2017.

Entrevistas específicas

Cláudio Bernabé Teixeira, ferroviário da Companhia da Vale do Rio Doce e atual diretor da Banda 26 de Julho – Histórico da Banda de 26 de julho. Entrevista concedida em 6 de maio de 2017.

Luciano Retore Moreno, professor de História e pesquisador – O livro de Tombo do Município de Itapemirim. Entrevista concedida em 25 de abril de 2017.

Dalva Ringuier, ambientalista - Os impactos da construção da Beira-Rio em Cachoeiro de Itapemirim. Entrevista concedida 25 de fevereiro em 2017.

Obras

ABREU, Anna Graça. *Anna Graça, verdadeira gracinha*. São Paulo: Mandacaru Ed., 2011.

AGOSTINHO, Cristina, PAULA, Branca de, BRANDÃO, Maria do Carmo. *Luz del Fuego: a bailarina do povo*. São Paulo: Círculo do Livro Ed., 1994.

ALMADA, Vilma Paraíso Ferreira de. *Escravidão e transição: o Espírito Santo (1850 – 1888)*. Rio de Janeiro: Graal ed., 1984.

ALMEIDA, Renata Herman de, BARBOSA, Mariana Bianucci Apolinário, BORGES, João Marcos Charpinel et ali. *Arquitetura Patrimônio Cultural do Espírito Santo*. Vitória: SECULT Ed., 2009.

ANDRADE, Carlos Drumond. *Antologia poética*. 51 ed., São Paulo / Rio de Janeiro: Record Ed., 2002.

AUGÉ, Marc. *O antropólogo e o mundo global*. Tradução: Francisco Morás. Petrópolis: Vozes ed., 2013.

BARTH, Fredrik. *Grupos étnicos e suas fronteiras*. Tradução: Elcio Fernandes. In: POUTIGNAT, Philippe e STREIFF-FERNAT, Jocelyne (org.) *Teorias da etnicidade*. 2 ed., São Paulo: UNESP ed., 2011.

BAUDELAIRE, Charles. *As flores do mal*. Tradução: Ivan Junqueira. Rio de Janeiro: Nova Fronteira Ed., 2015

BAUDELAIRE, Charles. *O pintor da vida moderna*. Tradução: Tomaz Tadeu. São Paulo: Autêntica, 2010.

BENJAMIN, Walter. *Magia e técnica, arte e política – Ensaio sobre literatura e história da cultura*. Tradução: Sergio Paulo Rouanet. Obras escolhidas, v. 1, 3 ed., São Paulo: Brasiliense Ed., 1987.

BITTENCOURT, Gabriel Augusto de Mello. *A formação econômica do Espírito Santo: o roteiro da industrialização – do engenho às grandes indústrias (1535 – 1980)*. Rio de Janeiro: Livraria Cátedra Ed., 1987.

BITTENCOURT, Gabriel Augusto de Mello. *Esforço industrial na República do café – o caso do Espírito Santo (1889/1930)*. Vitória: Fundação Ceciliano de Abel Ed., 1982.

BITTENCOURT, Gabriel Augusto de Mello. *História geral e econômica do Espírito Santo – do engenho colonial ao complexo fabril-portuário*. Vitória: Multiplicidade Ed., 2006.

BITTENCOURT, Gabriel Augusto de Mello. *Notícias do Espírito Santo*. Rio de Janeiro: Livraria Cátedra Ed., 1989.

BRAGA, Rubem. *Crônicas do Espírito Santo*. Vitória: Fundação Ceciliano de Abel de Almeida / UFES e Secretaria da Educação e Cultura do Espírito Santo ed., 1984.

BRAGA, Mauro. *Rio Itapemirim – sua contribuição para a História*. Cachoeiro de Itapemirim: Loja Maçônica Fraternidade e Luz, Grêmio Bibliotecário Cachoeirense e Associação dos Amigos da Bacia do Rio de Itapemirim, 1988.

BRAGA, Newton. *Histórias de Cachoeiro*. 2 ed., Vitória: Prefeitura Municipal de Cachoeiro de Itapemirim e a Fundação Ceciliano Abel Ed., 1986.

BRAGA, Newton. *Poesia e prosa*. Do Autor ed., 1945.

BORGES, Jorge Luis. *O fazedor*. Tradução: Josely Vianna Baptista, São Paulo: Difel Ed., 1984.

BOURDIEU, Pierre. *O poder simbólico*. Lisboa: Difel Ed., 1999.

CAMPOS, Mintaha Alcuri. *Turco pobre, sírio remediado, libanês rico: a trajetória do imigrante libanês no Espírito Santo (1910 / 1940)*. Vitória: Instituto Jones Santos Neves, 1987.

CARVALHO, José Murilo de. *Os bestializados – o Rio de Janeiro e a República que não foi*. São Paulo: Companhia das Letras Ed., 2005.

CARVALHO, Marco Antonio de. *Memórias de Cachoeiro*. Rio de Janeiro: Booklink Publicações LTDA Ed., 2005.

CARVALHO, Marco Antonio de. *Rubem Braga – Um cigano fazendeiro do ar*. São Paulo: Globo Ed., 2007.

CASAGRANDE, André Dell’Orto e BARBIERO, Maria Helena Mion. *Castelo: da pré-história ao início do século XX*. Vitória: Produções Gráficas Ed., 2003.

CERTEAU, Michel de. *A invenção do cotidiano – artes de fazer*. Vol. 1; 9. ed., tradução: Ephrain Ferreira Alves; Petrópolis: Vozes Ed., 2003.

CORBIN, Alan. *Saberes e odores – o olfato e o imaginário social nos séculos dezoito e dezenove*. Tradução: Ligia Watanabe. São Paulo: Companhia das Letras Ed., 1987.

DADALTO, Maria Cristina. *A Imigração tece a cidade – polo industrial de Colatina*. Vitória: Cultural & Edições Tertúlia, 2009.

ELIAS, Nobert e SCOTSON, Jonh L. *Os estabelecidos e os outsiders – sociologia das relações de poder a partir de uma pequena comunidade*. Tradução: Vera Ribeiro. Rio de Janeiro: Jorge Zahar Ed., 1994.

FARGE, Arlette. *Lugares para a História*. Tradução: Fernando Scheibe. Belo Horizonte: Autêntica Ed., 2011.

FERRARA, Lucrécia D'Alessio. *Olhar periférico – informação, linguagem, percepção ambiental*. 2. ed., São Paulo: EDUSP Ed., 1999.

FAUSTO, Boris. *História concisa do Brasil*. 2. ed., São Paulo: EDUSP Ed., 2011.

FERREIRA, Aurélio Buarque de Holanda. *Mini Aurélio – O dicionário da Língua Portuguesa*, 5ª ed., Curitiba: Positivo Ed., 2005.

FERREIRA, Cláudia da Silva. *Estrada de Ferro Caravelas: trilhos pioneiros na trajetória socioeconômica do sul do Espírito Santo*. Dissertação de Mestrado do Programa de História de Pós-Graduação em História Social das Relações Políticas da Universidade Federal do Espírito Santo, Vitória, 2015.

FOUCAULT, Michel. *Vigiar e punir*. 22. ed., tradução: Raquel Ramallete. Petrópolis: Vozes Ed., 2000.

FREIRE, Mário Aristide. *A capitania do Espírito Santo – crônicas da vida capixaba no tempo dos capitães-mores (1535 – 1822)*. 2 ed., Vitória: Floricultura Ed., 2006.

GARSCHAGEN, Sérgio. *Parece que foi ontem*. Cachoeiro de Itapemirim: Cachoeiro Cult Ed., 2010.

GONÇALVES, Gil. *Imagens de Cachoeiro*. Vitória: Fundação Ceciliano Abel de Almeida Ed., 1999.

GUALBERTO, João. *A invenção do coronel – ensaio sobre as raízes do imaginário político brasileiro*. Vitória: Universidade Federal do Espírito Santo Ed., 1995.

HALL, Stuart. *Quem precisa de identidade*. In: Silva, Tomaz Tadeu da (org.). *Identidade e diferença: a perspectiva dos estudos culturais*. Petrópolis: Vozes Ed., 2012.

HOBBSAWM, Eric. *A era dos extremos – o breve século XX (1914 – 1991)*. 2 ed., tradução: Marcos Santarrita. São Paulo: Companhia das Letras Ed., 1995.

JACQUET, Chantal. *Filosofia do odor*. Tradução: Maria Angela Mársico da Fonseca Maia e Michel Jean Maurice Vincent. Rio de Janeiro: Forense Universitária Ed., 2014.

KOSELLECK, Reinhart. *Futuro passado – contribuição à semântica dos tempos históricos*. Tradução: Carlos Almeida Pereira e Wilma Patrícia Maas. Rio de Janeiro: Contraponto, 2006.

LACERDA, D. Pedro Maria de Lacerda. *Diários das visitas pastorais de 1880 e 1886 à Província do Espírito Santo*. Vitória: Phoenix Cultura Ed., 2012.

LEFEBVRE, Henri. *A revolução urbana*. Tradução: Sérgio Martins. Belo Horizonte: UFMG Ed., 1999.

LEFEBVRE, Henri. *Espaço e política*. Tradução: Margarida Maria de Andrade e Sérgio Martins. Belo Horizonte: UFMG Ed., 2008.

LECERDE, Jean-Jacques. *Frankenstein – mito e filosofia*. Tradução: Rosa Amada Strasz. Rio de Janeiro: Livraria José Olympio Ed., 1971.

LYNCH, Kevin. *A imagem da cidade – Arte & Comunicação*. Tradução: Jefferson Luiz Camargo. São Paulo: Martins Fontes Ed., 1982.

LIMA, Lidiane Picoli e SCHNEIDER, Osmar. *O Grupo Escolar Bernardino Monteiro – O projeto educativo e as práticas de escolarização da Educação Física no início do século XX*. Vitória: Virtual Livros Ed., 2015.

LISPECTOR, Clarice. *A cidade sitiada*. 3.ed., Rio de Janeiro: Sabiá Ed., 1949.

MARINS, Antonio. *Minha terra e meu município*. Rio de Janeiro: Jacintho Ribeiro dos Santos, nº 82, rua São José., 1920.

MACIEL, Manoel Gonçalves. *Voltando ao Cachoeiro antigo*. vol. 1, Cachoeiro de Itapemirim: Gracal Ed., 1999.

MACIEL, Manoel Gonçalves. *Voltando ao Cachoeiro antigo*. vol. 2, Cachoeiro de Itapemirim: Gracal Ed., 2003.

MATOS, Maria Izilda Santos de. *Cotidiano e cultura – história, cidade e trabalho*. Bauru: EDUSC, 2002.

MORAES, Ormando. *Por serras e vales do Espírito Santo: a epopeia das tropas e dos tropeiros*. Vitória: Instituto Histórico e Geográfico do Espírito Santo, 1989.

MOREIRA, Evandro. *Nosso pequeno Cachoeiro*. Cachoeiro de Itapemirim: Cachoeiro Cult Ed., 2014.

MORENO, Luciano Retore. *Itapemirim – como tudo começou*. Serra: Formar Ed., 2016.

MOULIN, Ariette. *Às Margens do Itapemirim*. Cachoeiro de Itapemirim: Cachoeiro Cult Ed., 2014.

NORA, Pierre. *Entre Memória e História – a problemática dos lugares*. Proj. História, São Paulo, dez., 1993.

OLIVEIRA, José Teixeira de. *História do Estado do Espírito Santo*. 3 ed., Coleção Canãa, volume 8, Vitória: 2008.

OLIVEIRA, Roberto Cardoso de. *Sociologia do Brasil indígena*. São Paulo: EDUSP Ed., 1972.

OSÓRIO, Carla, BRAVIN, Adriana, SANTANA, Leonor de Araújo. *Negros do Espírito Santo*. São Paulo: Escrituras Ed., 1999.

PARAISO, Bruno Torres Paraíso (org.). *Deusdedit Baptista – cidadão em tempo integral*. Rio de Janeiro: Booklink Ed., 2006.

PAULA, Dilma Andrade de. *Fim de linha: a extinção de ramais da Estrada de Ferro Leopoldina, 1955 – 1974*. Tese de Doutorado do Programa de Pós-Graduação em História da Universidade Federal Fluminense, 2000.

RIBEIRO, Luiz Cláudio Moisés (org.). *Modernidade e modernização no Espírito Santo*. Vitória: EDUFES Ed., 2015.

RISÉRIO, Antonio. *A cidade no Brasil*. 2 ed., São Paulo: 34 Ed., 2013.

ROCHA, Levy. *Crônicas de Cachoeiro*. Rio de Janeiro: GELSA Ed., 1966.

ROCHA, Levy. *De Vasco Coutinho aos contemporâneos*. Rio de Janeiro: Revista Continente Editorial Ltda Ed., 1977.

ROSA, João Guimarães. *Primeiras estórias*. Rio de Janeiro: Nova Fronteira, 1962.

SALETO, Nara. *Trabalhadores nacionais e imigrantes no mercado de trabalho do Espírito Santo (1888 - 1930)*. EDUFES Ed., Vitória, 1996.

SANTOS, Adilson Silva. *Bernardo Horta de Araújo e a política de Cachoeiro de Itapemirim (1817 – 1913)*. Cachoeiro de Itapemirim: Cult Ed., 2012.

SCLIAR, Moacyr. *Saturno nos trópicos – a melancolia europeia chega ao Brasil*. São Paulo: Companhia das Letras Ed., 2003.

SENNET, Richard. *Carne e pedra – o corpo e a cidade na civilização ocidental*. Tradução: Marcos Aarão Reis. Rio de Janeiro / São Paulo: Record Ed., 1994.

SENNET, Richard. *O declínio do homem público – as tiranias da intimidade*. Tradução: Lygia Araújo Watanabe. São Paulo: Companhia das Letras Ed., 1988.

SEVCENKO, Nicolau. *Literatura como missão – tensões sociais e criação cultural na primeira República*. 4.ed. São Paulo: Brasiliense Ed., 1995.

SEVCENKO, Nicolau (org.). *História da vida privada no Brasil 3 – República Belle Époque à era do rádio*. São Paulo: Companhia das Letras, 1998.

SILVA, Armando. *Imaginários urbanos*. Tradução: Mariza Bertoli e Pérola de Carvalho. São Paulo: Perspectiva Ed., 2001.

SILVA, Marta Zorzal e. Espírito Santo: *Estado, interesses e poder*. Vitória: Fundação Ceciliano Abel de Almeida Ed., 1995.

SIQUEIRA, Maria da Penha Smarzaró. *Industrialização e empobrecimento urbano: o caso da Grande de Vitória (1950 – 1980)*, 2. ed., Vitória: Grafitusa, Ed., 2010.

SIQUEIRA, Maria da Penha Smarzaró. *O desenvolvimento do Porto de Vitória: 1870 – 1940*. Vitória: Codesa, 1984.

SOUZA, Marcelo Lopes de. *A prisão e a ágora – reflexões em torno da democratização e das gestão das cidades*. Rio de Janeiro: Bertrand Ed., 2006.

SOUZA, Marcelo Lopes de. *Os conceitos fundamentais da pesquisa-sócio espacial*. Rio de Janeiro: Bertrand Ed., 2013.

TUAN, Yi-Fu. *Paisagens do medo*. Tradução: Livia de Oliveira, São Paulo: UNESP Ed., 2005.

TUAN, Yi-Fu. *Topofilia - um estudo da percepção, atitudes e valores do meio ambiente*. Tradução: Livia de Oliveira. São Paulo: Difel Ed., 1980.

TOMPSON, Paul. *A voz do passado: história oral*. Rio de Janeiro: Paz e Terra, 1992.

WEINRICH, H. *Lete: arte e crítica do esquecimento*. Rio de Janeiro: Civilização Brasileira, 2001.

WOODWARD, Kathryn. *Identidade e diferença: uma introdução teórica e conceitual*. In: Da Silva, T. T. (org.) *Identidade e diferença: a perspectiva dos estudos culturais*. Editora Vozes: Petrópolis, 2012.

Artigos:

ARARIPE, Tristão de Alencar. *A colonização do município de Castelo*. Revista brasileira dos municípios. Nº 63/64, ano XVI, jul./dez., Rio de Janeiro: Publicação do Conselho Nacional de Estatística e Órgão Oficial da Associação Brasileira dos Municípios, 1963. Disponível: http://biblioteca.ibge.gov.br/visualizacao/monografias/GEBIS%20%20RJ/RBM/RBM_n63_64%20jul_dez1963.pdf. Acesso em 18 de abr. de 2017.

BALBINO, Marcos, CORREA, Wellington, Costa, BORGES, Marco Aurélio. *Programa Transdisciplinar para o desenvolvimento sustentável da comunidade quilombola de Monte Alegre – Cachoeiro de Itapemirim - ES*. Revista Brasileira de Pesquisa em Turismo. V. 1, n. 2, 2007, ISSN: 1982-6125. Disponível: <https://www.rbtur.org.br/rbtur/article/view/85/84>. Acesso em 26 de abril de 2017.

BITTENCOURT, Matheus Boni. *Segregação urbana e criminalidade violenta na periferia de Cachoeiro de Itapemirim*. Anais do 4º Encontro Internacional e 11º Encontro Nacional de Política Social, v. 1, n. 1, 2016, ISSN: 2175 – 098X. Disponível: <http://periodicos.ufes.br/EINPS/article/view/12843>. Acesso em 15 de set. de 2016.

CASTEGLIONI, Aurélia H. *Mudanças na estrutura demográfica do Espírito Santo ocorridas durante a segunda metade do século do século XX*. Geografares – Revista do Pós-Graduação em Geografia do Departamento de Geografia da UFES, v. 22, jul. a dez. de 2016, ISSN: 2175-3709. Disponível: <http://periodicos.ufes.br/geografares/article/view/153/79>. Acesso em 17 de out. de 2016.

COSTA, Otávio. *Memória e paisagem: em busca dos simbólicos dos lugares*. Disponível em: Revista Espaço e Cultura da Universidade Estadual do Rio de Janeiro, edição comemorativa 1993 - 2008, n. 37, jan. a jun. de 2015, p. 149 a 156. ISSN: 2317-4161. Disponível: <http://www.epublicacoes.uerj.br/index.php/espacoecultura/article/viewFile/6143/4415>. Acesso em 12 de set. 2016.

DORÉ, Andréa. *Antes de existir o Brasil: os portugueses na Índia entre estratégias da Coroa e táticas individuais*. Revista História, n. 28, 2009, p. 169 a 189. Disponível: <http://www.scielo.br/pdf/his/v28n1/07.pdf>. Acesso em 1 de out. de 2015.

DOTA, Ednelson Mariano. *A migração no Espírito Santo no período 1991 – 2010 e o trabalho: novidades e continuidades*. 4º Encontro Internacional de Política Social 11º Encontro Nacional de Política Social. Tema: Mobilidade do capital e barreiras às migrações: desafios à Política Social. Vitória (Espírito Santo), 06 a 09 de junho de 2016. ISSN: 2175-098X. Disponível: <file:///C:/Users/Itautec/Downloads/12846-35057-1-PB.pdf>. Acesso em 17 de out. de 2016.

FARIA, Antônio Augusto Moreira de e PALHARES, Dimas, Alberto Gazola. *Memória, linguagem e transporte público: “Batistinha”, líder ferroviário até 1964*.

XX CONGRESSO DE TRANSPORTE E TRÂNSITO, 2015, SANTOS/SP. XX CONGRESSO NACIONAL DE TRANSPORTE E TRÂNSITO. SÃO PAULO/SP: ANTP (ASSOCIAÇÃO NACIONAL DE TRANSPORTES PÚBLICOS), 2015. P. 1 A 9. DISPONÍVEL: [HTTP://ONGTREM.ORG.BR/WPCONTENT/UPLOADS/SITES/8/2015/07/ANTP_2015_ARTIGO-BATISTINHA_FINAL](http://ONGTREM.ORG.BR/WPCONTENT/UPLOADS/SITES/8/2015/07/ANTP_2015_ARTIGO-BATISTINHA_FINAL). ACESSO EM 12 DE MAI. DE 2017.

FERREIRA, Heloisa Mariz e WHITACKER, Arthur Magon. *O centro principal nas cidades policêntricas: uma discussão conceitual a partir da análise de Presidente Prudente* – SP. Disponível: <http://www.enanpege.ggf.br/2015/anais/arquivos/3/51.pdf>. Acesso em 12 de set. 2016.

HAMILTON, Wanda e AZEVEDO, NARA. *A febre amarela no Brasil: memórias de um médico da Fundação Rockefeller – depoimento do médico José Fonseca da Cunha*. História, Ciências, Saúde – Manguinhos, v. 5, n. 3, Rio de Janeiro, nov. de 1998 a fev. de 1999. ISSN: 0104-5970. Disponível: http://www.scielo.br/scielo.php?script=sci_arttext&pid=S010459701999000100011. Acesso em 25 de outubro de 2007.

OLIVA, Jaime Tadeu. *As cidades brasileiras encontram uma síntese*. Revista do Instituto dos Estudos Brasileiros, n. 56, São Paulo, jun. de 2013. ISSN: 0020-3874. Disponível: http://www.scielo.br/scielo.php?script=sci_arttext&pid=S002038742013000100013. Acesso em 12 de set. 2016.

OLIVEIRA, José Edivaldo de, FERNANDES, Lawrence Willian, SILVA, Marizéa Costa da et alli. *A formação da família escrava de Cachoeiro de Itapemirim (1870 1880)*. Revista Camiliana de Iniciação Científica de Cachoeiro de Itapemirim – Espírito Santo, v.2, n.1, jan. – dez., 2007.

POLLAK, Michael. *Memória e identidade social*. Estudos Históricos, Rio de Janeiro: CPDOC-FGV, vol.5, n. 10, 1992. ISSN: 2178-1494. Disponível:

<http://bibliotecadigital.fgv.br/ojs/index.php/reh/article/view/1941>. Acesso em 25 de abr. 2015.

POLLAK, Michael. *Memória, esquecimento, silêncio*. Estudos Históricos, Rio de Janeiro: CPDOC – FCV, vol. 2, n. 3, 1989. ISSN: 2178-1494. Disponível: <http://bibliotecadigital.fgv.br/ojs/index.php/reh/article/view/2278>. Acesso em 25 de abr. 2015.

OLIVEIRA JUNIOR, Gilberto Alves. *Redefinição da centralidade urbana em cidades médias*. Revista Sociedade & Natureza, Uberlândia, n. 20, jun. 2008. ISSN: 1982-4513. Disponível: <http://www.scielo.br/pdf/sn/v20n1/a14v20n1.pdf>. Acesso em 22 de mai. 2017.

QUINTÃO, Leandro do Carmo. *Estrada de ferro e territorialidade no Espírito Santo na Primeira República*. Revista Ágora. Vitória. n. 20. 2014, p. 48 a 109. ISSN: 1980 – 0096. Disponível: <http://periodicos.ufes.br/agora/article/view/9162>. Acesso em 14 de abr. 2015.

SILVA, Carlos Alberto Jr., LIMA, Dalmo Netto, MARGARIDO, Rosangela Simonini et ali. *A Anatomia de Willian Harvey*. Revista Científica Eletrônica de Medicina Veterinária, ano VI, n. 11, jun. de 2008, p. 1 a 5. ISSN: 1679-7353. Disponível: http://faef.revista.inf.br/imagens_arquivos/arquivos_destaque/oy1ikBV1mXHQYT3_2013-6-17-16-20-38.pdf. Acesso em 20 de junho de 2017.

THOMPSON, Alistair. *Quando a memória é um campo de batalha: envolvimento pessoais e políticos com o passado do exército nacional*. Tradução: Simoni Geraldi. Proj. História, São Paulo, n. 16, p. 277 a 296, fev. 1998. ISSN: 2176-2767. Disponível: <https://revistas.pucsp.br/index.php/revph/index>. Acesso em 25 de abr. 2016.

ANEXO - Roteiro de entrevistas

O presente roteiro é embasado especificamente em duas obras: *Topofilia - um estudo da percepção, atitudes e valores do meio ambiente e Imaginários Urbanos*, de Armando Silva, que é o resultado de suas pesquisas realizadas em Bogotá e São Paulo. A pessoa entrevistada deverá responder ao questionário - conversação, sobre o objeto de estudo – o Guandu em Cachoeiro de Itapemirim - através de conversas que serão gravadas.

A primeira parte da entrevista consiste em fornecer os dados de *localização* ou *categorias fixas*. Estas constituem de informações a respeito do entrevistado, tais como: sexo, idade, estado civil, profissão, origem regional e endereço atual e como estes dois últimos itens se relacionam com o desenho da cidade.

A segunda parte, a qual denominamos de *evocação*, tem como propósito efetuar registros metafóricos, como personagens que compõem as lembranças, “[...] lugares de uso, escalas cromáticas e olfativas, fantasias elaboradas sobre os lugares, imagens com as quais se identificam as ruas, lembranças e acontecimentos dramáticos na vida da cidade [...]”⁴²⁸.

Objetivo 1:

- Identificar o perfil do entrevistado.

1- Nome, idade, sexo, profissão.

Objetivo 2:

- Examinar se existe uma identificação com o Guandu.

2- Qual o endereço de moradia e do exercício da profissão?

Objetivo 3:

- Indagar a respeito da História pessoa

3- Há quanto tempo mora no bairro Guandu?

⁴²⁸ SILVA, 2009, P. 87.

4- Quais foram os motivos que o (a) fixar residência no Guandu?

Objetivo 4: investigar a percepção geográfica formada sobre o local onde reside ou trabalha.

5- O (a) senhor (a) sabe a origem do nome Guandu?

6- Para o (a) senhor (a), quais são os limites do bairro Guandu? Ou seja, onde acaba e termina o bairro?

(Será apresentado um mapa oficial – anexo - do Guandu aos entrevistados)

7-No passado, o Guandu era um bairro residencial ou comercial?

8- O Guandu é um bairro?

9- Qual a relação da cidade e dos distritos de Cachoeiro de Itapemirim com o Guandu?

Objetivo 5: avaliar as características sócio-econômicas do Guandu.

10- Em sua opinião, as pessoas que habitavam o bairro pertenciam a quais classes sociais?

11- O (a) senhor (a) acredita que no passado, as pessoas que conseguiam melhorar seu poder aquisitivo, se mudavam para outros bairros de Cachoeiro de Itapemirim? Por quê?

12- E hoje, as pessoas que habitam o Guandu pertencem a quais classes sociais?

13- Por que as pessoas frequentavam o Guandu? E hoje?

14- Qual a sua opinião a respeito das atividades comerciais que são realizadas nas calçadas?

Objetivo 6: verificar a relação com os lugares de memória e a percepção dos entrevistados sobre a mudanças que ocorreram no Guandu.

15- Qual era a sua relação com o Mercado da Pedra? E hoje?

16- Quais são as suas lembranças da Fábrica de Tecidos?

17- E dos operários que moravam nas residências da rua Joaquim Vieira?

18- A rua ao lado do Supermercado Casagrande, portanto ao lado da antiga Fábrica de tecidos, sempre se chamou Delvo Perim? E a Mário Martins?

19- Quais são as suas lembranças a respeito da rua Virgínia? E hoje?

20- E o Beco da Tia Chica?

21- O (a) senhor (a) se lembra de como eram as ruas - Pedro Dias, Eugênio Amorim e Joaquim Vieira – que desembocavam no rio Itapemirim, antes da construção da avenida Beira Rio? Qual era a relação das pessoas do Guandu com o rio?

22- O (a) senhor (a) se lembra da época em que a linha férrea passava pela Bernardo Horta? Como era? E quando ela foi retirada? Qual a sua opinião a respeito?

Objetivo 7: refletir sobre as relações sociais.

23- E as festas? E os carnavais? Dos clubes? Dos cinemas?

24- Existe prostituição, casas de jogos, assaltos e venda de drogas no Guandu?

Objetivo 8: observar as sensações em relação ao lugar.

25- Atribua ao Guandu:

a. uma cor;

b. um som;

c. um aroma.

26- Aponte as mudanças no Guandu que mais lhe chamaram atenção. Alguma delas lhe afetou pessoalmente?

27- O (a) senhor (a) tem o costume de caminhar pelas ruas do Guandu?

28- O que melhor simboliza o Guandu? Por quê?